



# SKV JAARVERSLAG '17



<b>VOORWOORD</b>	<b>4</b>
<b>1. ORGANISATIE SKV</b>	<b>5</b>
1.1 Organisatieschema SKV	5
1.2 Doel SKV	6
1.3 Werkwijze SKV	6
1.4 Aangeslotenen bij SKV	8
1.5 Beeldmerken	8
1.6 Bureau SKV	8
<b>2. ONTWIKKELINGEN 2017</b>	<b>10</b>
2.1 Integrale Keten Beheersing (IKB)	10
2.2 Preventie middels Garantiesysteem Tracering SKV-Vleeskalveren	10
2.3 Antibiotica gebruik en registratie	10
2.4 Opzet jonge kalveren	11
2.5 Niet Steroïde Pijnstillers	11
2.6 Opzet uit gebieden met besmettelijke dierziekte	11
<b>3. BESTUUR SKV</b>	<b>13</b>
3.1 Bestuur SKV	13
3.2 Dagelijks Bestuur SKV	13
<b>4. COMMISSIES SKV</b>	<b>14</b>
4.1 Juridische Commissie SKV	14
4.2 Wetenschappelijke Raad SKV	14
4.3 Technische Commissie SKV	14
4.4 College van Advies	15
4.5 Geschillencommissie SKV en Geschillencommissie PCR	15
<b>5. SAMENWERKING MET LABORATORIUM EN NVWA</b>	<b>16</b>
5.1 Laboratorium SKV	16
5.2 NVWA	16
<b>6. SKV CONTROLES 2017</b>	<b>17</b>
6.1 Omvang SKV controles 2017	17
6.2 Aantal uitgevoerde SKV controles in 2017	18
6.3 Controleresultaten 2017	19
<b>7. SANCTIES EN GESCHILLEN</b>	<b>20</b>
<b>8. FINANCIËLE GEGEVENS</b>	<b>22</b>
<b>9. LIJST MET GEBRUIKTE AFKORTINGEN</b>	<b>25</b>

Sinds de oprichting eind 1990 is de Stichting Kwaliteitsgarantie Vleeskalversector (SKV) actief als controleorganisatie in de vleeskalversector. De SKV heeft als doelstelling het bevorderen en garanderen van de kwaliteit van kalfsvlees, om aldus de belangen van de consument te dienen.

Bij de SKV zijn kalverhouders, handelaren, registratieplaatsen en kalfsvleesverwerkingsbedrijven aangesloten. Zij worden door de SKV gecontroleerd op het naleven van de geldende regelingen en voorschriften.

Belangrijk controlepunt is het verbod op het gebruik van ongewenste groeibevorderende middelen. Maar ook andere aspecten zijn in het kwaliteitscontrolesysteem opgenomen, zoals de minimumleeftijd van 14 dagen bij opzet en het Garantiesysteem Tracering SKV-Vleeskalveren (GTSKV). Met GTSKV kan worden nagegaan welke internationale transporten plaatsvinden en wat de eindbestemming is. Deze tracering van SKV vleeskalveren is van belang bij een eventuele uitbraak van besmettelijke dierziekten.

De door SKV ontwikkelde databank InfoKalf fungeert als door de overheid aangewezen centrale databank waarin alle verstrekte antibiotica worden geregistreerd.

In het verslagjaar is de Regeling IKB Vleeskalveren, vervangen door de Kwaliteitsregeling Vitaal Kalf. De SKV is door de Stichting Brancheorganisatie Kalversector (SBK) aangewezen als Certificerende Instelling voor de kwaliteitsregeling Vitaal Kalf en voert de controle- en certificeringsactiviteiten uit. In Vitaal Kalf zijn voorschriften opgenomen op het gebied van onder meer antibiotica, dierenwelzijn, diergeneesmiddelenadministratie, Identificatie en Registratie (I&R), hygiëne en transport. Er bestaan voorschriften voor kalverhouders, kalfsvleesverwerkingsbedrijven, transporteurs en verzamelcentra.

De SKV is geaccrediteerd door de Raad voor Accreditatie, zowel voor de norm NEN-EN-ISO/IEC 17020, als de norm NEN -EN-ISO/IEC 17065. Deze objectieve beoordeling door de RvA bevestigt de goede kwaliteit van de SKV werkzaamheden.

Het aantal aangesloten ondernemers was eind 2017 976. In 2016 waren dit er 967. In totaal zijn er 10.768 controles uitgevoerd en is er voor 5.023 koppels vleeskalveren een kwaliteitscertificaat afgegeven.

18 september 2018,

**Jos Jongerius, Voorzitter SKV**

## 1.1 Organisationschema SKV

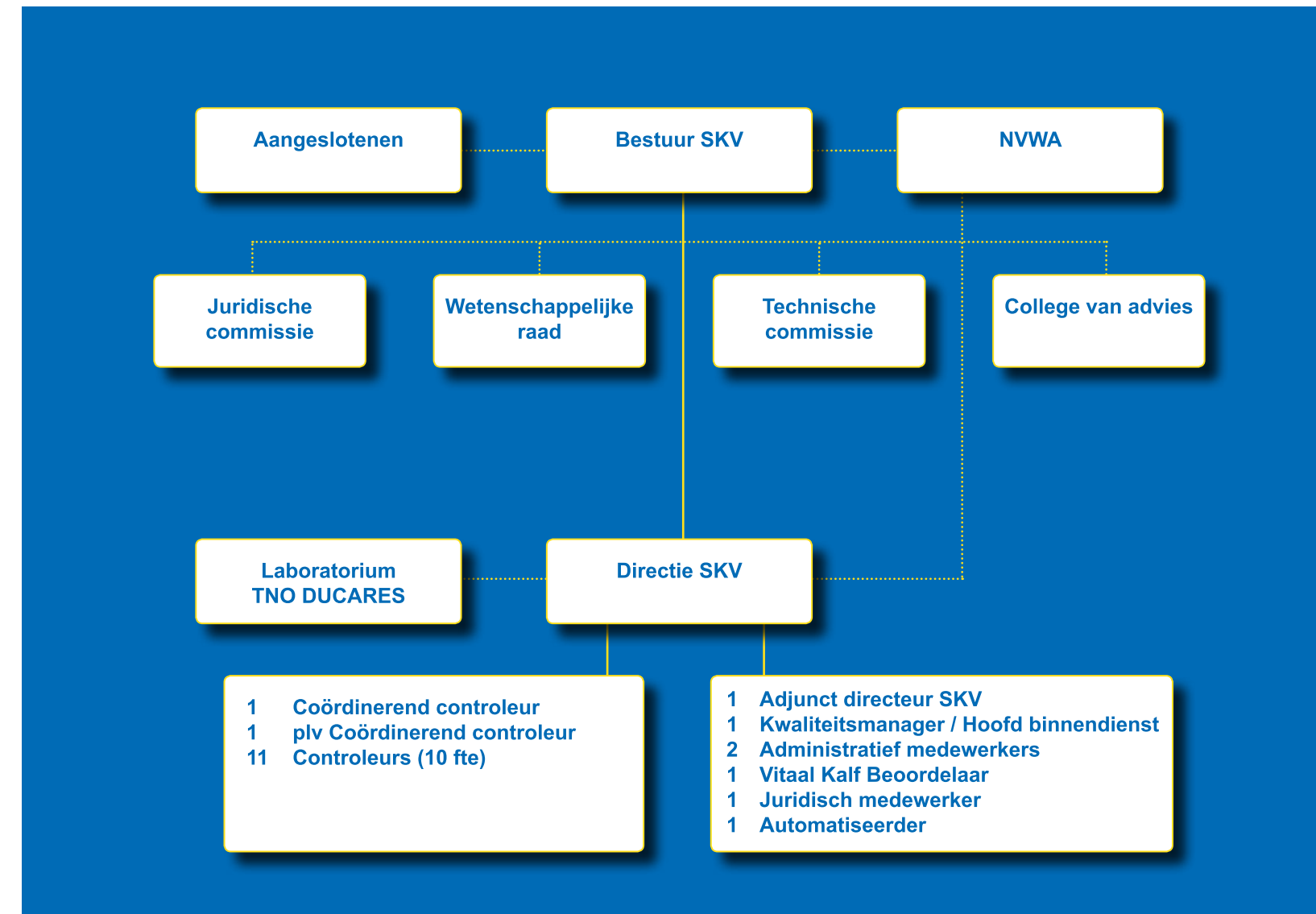

### 1.2 Doel SKV

De SKV heeft vooral tot doel de kwaliteit van kalfsvlees en kalvervoerders te bevorderen en te garanderen dat kalfsvlees geproduceerd wordt zonder gebruik van ongewenste groeibevorderende middelen. Hiermee worden de belangen van de consument gediend.

### 1.3 Werkwijze SKV

#### SKV controles

Controleurs in dienst van de SKV voeren onder meer controles uit bij de houders van vleeskalveren, kalfsvleesverwerkende bedrijven en bereiders van en handelaren in kalvervoerders. Dit gebeurt bij de bedrijven / juridisch eigenaren van de vleeskalveren die zich hebben aangesloten bij de SKV. Tijdens de controles worden vleeskalveren visueel gecontroleerd en worden onder andere urinemonsters van vleeskalveren en monsters van kalvervoerders genomen. Tevens worden administratieve controles gedaan en bezoeken controleurs kalfsvleesverwerkende bedrijven om daar monsters te nemen. De controles zijn onder meer gericht op het vaststellen of gebruik gemaakt is van verboden groeibevorderaars, zoals bèta-agonisten, stoffen met hormonale werking, stofwisselings-modulators of bepaalde farmacologisch werkzame substanties. In 2017 is besloten de analyse uit te breiden met onderzoek op biociden. De SKV-controle en -analyse is gebaseerd op door het SKV bestuur vastgestelde reglementen.

De controlewerkzaamheden van de SKV worden uitgevoerd conform de norm NEN-EN-ISO/IEC 17020. De SKV is voor deze werkzaamheden door de Raad voor Accreditatie (RvA) geaccrediteerd. Deze accreditatie toont aan dat de kwaliteit van de controlewerkzaamheden door een onafhankelijke instantie is getoetst en in orde is bevonden. Jaarlijks onderzoekt de RvA opnieuw of de SKV haar controlewerkzaamheden conform het accreditaat uitvoert. In 2017 waren de resultaten van dit onderzoek wederom positief, zodat de SKV haar werkzaamheden onder accreditaat kon voortzetten.

#### PCR controles

Tijdens de controles worden tevens de voorschriften uit het Productcertificatie Reglement SKV 2005 (PCR) gecontroleerd bij de aangeslotenen. Het PCR maakt onderdeel uit van het Controle- en Sanctiereglement SKV (CSR). Door te voldoen aan alle PCR-voorschriften verkrijgt de SKV-aangeslotene het SKV Productcertificaat Vleeskalveren. Hiermee wordt aantoonbaar gemaakt dat niet alleen het product, maar ook het productieproces goed is. Krachtens de toepasselijke regelgeving zijn kalverhouders en kalfsvleesverwerkende bedrijven gehouden tot zelfcontrole, dat wil zeggen dat de kalveren die ze houden c.q. verwerken laten controleren op de afwezigheid van verboden stoffen. Dit kan door middel van aansluiting bij een kwaliteitssysteem zoals de SKV. De PCR werkzaamheden worden uitgevoerd conform de norm NEN-EN-ISO/IEC 17065. De SKV is voor deze werkzaamheden geaccrediteerd door de RvA en wordt in dit kader jaarlijks getoetst. Het in 2017 door de RvA uitgevoerde onderzoek leidde tot voortzetting van de accreditatie.

#### Ketenborging.nl

De SKV staat vermeld als kwaliteitsschema in het register op ketenborging.nl. Op ketenborging.nl staan kwaliteits-schema's die kunnen voldoen aan criteria voor private kwaliteitsschema's die de private borging van de voedselveiligheid en de voedselintegriteit moeten versterken.

#### Vitaal Kalf controles

Naast de reguliere SKV controles, worden door SKV controleurs Vitaal Kalf controles uitgevoerd op basis van de kwaliteitsregeling Vitaal Kalf van de Stichting Brancheorganisatie Kalversector (SBK). In punt 2.1 is hierover meer informatie opgenomen.

#### SKV kwaliteitscertificaten

Nadat de SKV alle benodigde controles tijdens de boerderijperiode heeft uitgevoerd en alles in orde is bevonden, geeft zij een SKV kwaliteitscertificaat voor deze vleeskalveren af. Dit kwaliteitscertificaat wordt door de SKV controleur vlak voor de afvoer van het bedrijf afgegeven, nadat eerst nog een visuele controle en eventueel nog een bemonstering heeft plaatsgevonden. Dit als garantie dat de vleeskalveren zijn gehouden zonder dat niet-toegelaten stoffen zijn aangetroffen. Bij deze controle wordt tevens de score voor vachthygiëne bepaald. Het is de bij de SKV aangesloten eigenaar van vleeskalveren, in verband met een sluitende controle, niet toegestaan om vleeskalveren af te leveren (te laten slachten of exporteren) zonder kwaliteitscertificaat. Het SKV kwaliteitscertificaat wordt dus alleen afgegeven als de resultaten van alle controles tijdens de boerderijperiode door de SKV in orde zijn bevonden. Indien dit niet het geval is en de SKV geen kwaliteitscertificaat afgeeft, dan ontvangt de aangeslotene ook geen SKV Productcertificaat Vleeskalveren.

#### Voedsel Keten Informatie (VKI)

Krachtens de Europese eis conform de Verordening (EG) nr. 853/2004, zijn veehouders verplicht alle kalveren die ter slacht worden aangeboden vergezeld te laten gaan van Voedsel Keten Informatie (VKI). De SKV wil de vleeskalverhouders behulpzaam zijn bij het verstrekken van de VKI aan de kalfsvlees verwerkende bedrijven. Die hulp is tweeledig. Door middel van het zogenaamde VKI formulier kunnen vleeskalverhouders verklaringen over de gezondheids-status van het betreffende koppel vleeskalveren verstrekken alsmede informatie geven over de toediening van diergeneesmiddelen van het te slachten koppel en de slachtgegevens van het voorgaande geslachte koppel van hetzelfde bedrijf. Daarnaast heeft de SKV een database laten bouwen waarin kalfsvleesverwerkende bedrijven de slachtgegevens van koppels vleeskalveren kunnen invoeren. Via de database levert de SKV namens de vleeskalverhouder de vereiste gegevens digitaal aan bij de kalfsvleesverwerkende bedrijven. Met het VKI formulier en de database faciliteert de SKV de vleeskalverhouders, die hier graag gebruik van maken. De verplichting om te voldoen aan de VKI eisen blijft echter bij de vleeskalverhouder liggen.

#### Kalfsvleesdefinitie

Sinds 1 juli 2008 bestaat er een Europese definitie van kalfsvlees. Er bestaan twee categorieën voor vlees afkomstig van runderen die jonger zijn dan twaalf maanden, te weten:

**V** Dit betreft vlees afkomstig van runderen die niet ouder zijn dan acht maanden.

**Z** Dit betreft vlees afkomstig van runderen die ouder zijn dan 8 maanden en niet ouder dan twaalf maanden.

Voor alle landen in de Europese Unie zijn de namen van de twee categorieën kalfsvlees vastgelegd. Vlees van categorie **V** heet in Nederland "kalfsvlees". Vlees van categorie **Z** heet "rosé kalfsvlees". Het Nederlandse rosé kalfsvlees mag in de meeste landen in Europa niet onder deze naam worden verkocht. Hier geldt voortaan de verkoopbenaming "rundvlees" of "jong rundvlees".

In de kalfsvleessector in Nederland werd al onderscheid gemaakt tussen blank en rosé kalfsvlees, waarbij deze definitie op basis van leeftijd aardig aansloot. De kalfsvlees definitie en de benaming voor de twee verschillende producten maakt aan consumenten duidelijk om welk product het precies gaat.

### 1.4 Aangeslotenen bij SKV

Ondernemers / bedrijven kunnen zich aansluiten bij de SKV. Dit gebeurt op vrijwillige basis door middel van het afsluiten van een overeenkomst met de SKV, waarin men zich onderwerpt aan het geldende controle- en sanctiesysteem van de SKV, zoals neergelegd in het Controle- en Sanctiereglement SKV.

Aansluiting bij de SKV heeft tot gevolg dat, op basis van de SKV regelgeving, controles door de SKV worden uitgevoerd en dat de aangeslotene zich zal moeten onderwerpen aan eventuele sancties die door de SKV worden opgelegd. Aangeslotenen bij de SKV dienen tevens te voldoen aan de kwaliteitsregeling Vitaal Kalf.

#### Voordelen voor SKV-aangeslotenen:

- De aangeslotene mag het SKV deelnemersbeeldmerk voeren.
- Vleeskalverhouders en -handelaren ontvangen na controles door de SKV een kwaliteitscertificaat, waarmee zij hun dieren kunnen leveren aan bij de SKV aangesloten kalfsvleesverwerkende bedrijven.
- Vleeskalverhouders verkrijgen een Productcertificaat Vleeskalveren indien zij voldoen aan de PCR voorschriften. Hiermee kan worden aangetoond dat ook het productieproces goed is.
- De aangeslotene kan gebruik maken van een SKV keurmerk in de vorm van een vleesbeeldmerk, zodat kalveren en kalfsvlees van aangeslotenen als herkenbaar merkartikel aan detaillisten kunnen worden aangeboden.

### 1.5 Beeldmerken

De SKV is houdster van vier beeldmerken :

1. het deelnemersbeeldmerk
2. het vleesbeeldmerk "Controlled Quality Veal"
3. het vleesbeeldmerk "Controlled Rose Quality Veal"
4. het beeldmerk "SKV productcertificaat Vleeskalveren"



3.



4.



Het bestaan van twee vleesbeeldmerken is het gevolg van het feit dat er in Nederland op twee verschillende manieren vleeskalveren worden gehouden.

Het "Controlled Quality Veal" logo wordt toegepast bij blank kalfsvlees. Blank kalfsvlees is afkomstig van vleeskalveren die tijdens de boerderijfase in belangrijke mate met kunstmelkvoeder zijn gevoederd. Vlees van vleeskalveren die tijdens de boerderijfase niet in belangrijke mate met kalvermelk, doch bijvoorbeeld in hoofdzaak met ruwvoer en krachtvoer zijn gevoederd, mag het "Controlled Rose Quality Veal" logo dragen.

Aangeslotenen die zich middels een overeenkomst bij de SKV hebben aangesloten en zich aan de reglementen, en met name het Controle- en Sanctiereglement, van SKV onderwerpen, mogen gebruik maken van deze beeldmerken. Het bestuur van de SKV heeft vier beeldmerkreglementen vastgesteld, waarin nadere bepalingen zijn opgenomen met betrekking tot de beeldmerken.

### 1.6 Bureau SKV

Het bureau SKV is in 2017 verhuisd naar Nieuwegein. Het bestaat uit een directeur, een adjunct directeur, binnendienst, juridisch medewerker en de controleurs in de buitendienst. De binnendienst verzorgt de administratieve ondersteuning. Bij de SKV zijn 11 controleurs werkzaam voor het uitvoeren van de controles, de afgifte van kwaliteitscertificaten en het nemen van onder meer urinemonsters bij vleeskalveren. De controles worden bij aangeslotenen in Nederland, Duitsland en België uitgevoerd.

Het gemiddeld ziekteverzuim over 2017 was 0,71%.



### 2.1 Integrale Keten Beheersing (IKB) vervangen door Vitaal Kalf

De Regeling IKB Vleeskalveren is in 2017 vervangen door de kwaliteitsregeling Vitaal Kalf. Naast de onderwerpen die ook al in IKB waren opgenomen zijn er nu nieuwe voorschriften toegevoegd, zoals voorschriften over de kwaliteit van het jonge kalf, drinkwaterkwaliteit, hygiëne in relatie tot het antibioticagebruik en reductie van antibioticagebruik, maar ook de controle op verboden stoffen en regels voor het transport en slachten, wegen en classificeren van kalveren.

De eerste jaren wordt deelname aan Vitaal Kalf voor kalverhouders ondersteund vanuit de Europese Gemeenschappelijk Landbouw Beleid-gelden. In 2017 heeft de SKV kalverhouders ondersteund bij de aanvraag van deze subsidie in het kader van deelname aan Vitaal Kalf.

De SKV is erkend als Certificerende Instantie (CI) in het kader van Vitaal Kalf. De kwaliteitsregeling Vitaal Kalf kent voorschriften voor vleeskalverhouders, be- en verwerkers, handelaren, transporteurs en verzamelcentra. Controlepunten zijn onder andere dierwelzijn, diergeneesmiddelengebruik- en registratie, I&R, hygiëne, ongediertebestrijding en transport.

Vleeskalverhouders dienen per bedrijf een Vitaal Kalf overeenkomst met de SKV aan te gaan. In de statuten van de SKV is de verplichting opgenomen dat aangeslotenen bij de SKV tevens Vitaal Kalf gecertificeerd moeten zijn. Indien vleeskalverhouders niet voldoen aan de kwaliteitsregeling Vitaal Kalf en geen Vitaal Kalf certificaat ontvangen, krijgen zij ook geen SKV kwaliteitscertificaat.

### 2.2 Preventie middels Garantiesysteem Tracering SKV-Vleeskalveren

Het Garantiesysteem Tracering SKV- Vleeskalveren (GTSKV), voorziet in een database waarin de SKV aangeslotenen transporten van importkalveren dienen te melden. Hierdoor zal in geval van een calamiteit in één oogopslag te zien zijn waar transporten plaatsvinden en hebben gevonden en wat de eindbestemming van een transport is. Krachtens de

reguliere I&R-regelgeving dient een I&R-melding binnen drie werkdagen na ontvangst van de kalveren te zijn verricht. Wanneer er een weekend tussen zit kan het derhalve vijf dagen duren voordat de gegevens in het I&R-systeem zijn opgenomen. Met GTSKV zijn deze gegevens al voor aankomst van de kalveren bekend. De tracering van SKV vleeskalveren in alle stadia van het transport is van belang bij een eventuele uitbraak en verspreiding van besmettelijke dierziekten. Indien vleeskalveren worden opgezet, waarvoor geen melding is gedaan conform GTSKV, kan de SKV een sanctie opleggen. In het verslagjaar is voor alle transporten met importkalveren een GTSKV melding verricht.

### 2.3 Antibiotica

Sinds 2015 verplicht de Regeling houders van dieren en de Regeling diergeneeskundigen de kalverhouder en diens dierenarts tot registratie van bepaalde gegevens wanneer antibiotica worden gebruikt bij de vleeskalveren.

De registratie van het antibioticagebruik sluit aan bij de doelstellingen van het in 2007 door de vleeskalversector ontwikkelde Masterplan Rationeel Gebruik Antibiotica (MRGA). Doel van het MRGA is het bevorderen van het rationeel gebruik van antibiotica in de vleeskalversector, de controle op de naleving, het in beeld brengen van de resistentie ontwikkeling en onderzoek naar mogelijkheden om de resistentie ontwikkeling te verminderen, c.q. te beheersen. De controle op de naleving van het MRGA wordt uitgevoerd door de SKV. Naast controle op de registratie en verantwoording van antibioticagebruik worden voermonsters, nier- en spiermonsters onderzocht op de aanwezigheid van antibiotica.

De kwaliteitsregeling Vitaal Kalf verplicht de vleeskalverhouder tot registratie van alle toegediende antibiotica. De registratie geeft inzicht in het gebruik van antibiotica in de vleeskalversector. De vleeskalverhouder dient tevens een bedrijfsgezondheidsplan en een bedrijfsbehandelplan op te stellen, waarin bijvoorbeeld afspraken met de dierenarts over antibioticagebruik zijn vastgelegd.

Deze onderwerpen zijn onderdeel van de Vitaal Kalf controle waarbij SKV controleurs de antibiotica-registratie en de diergeneesmiddelenadministratie controleren aan de hand van de databank InfoKalf, afleverbonnen en de nog aanwezige hoeveelheid diergeneesmiddel. Van iedere deelnemer wordt ook de zogenaamde dierdagdosering (DDD) berekend. Indien de DDD boven een door de SDa vastgestelde norm valt, wordt de vleeskalverhouder vanuit de Vitaal Kalf regeling verplicht tot het nemen van bepaalde maatregelen. Op deze wijze wordt het gebruik van antibiotica verder beperkt.

In de door de SKV ontwikkelde database InfoKalf vindt de registratie van antibiotica plaats. In deze database kunnen dierenartsen registreren welke antibiotica zijn voorgeschreven aan welke vleeskalverhouder. Middels deze registratie ontstaat een helder beeld van de voorgeschreven diergeneesmiddelen en in het bijzonder antibiotica. Deze database is door de overheid aangewezen als register als bedoeld in het Besluit houders van dieren.

Centrale registratie van de door de dierenarts afgegeven antibiotica betekent monitoring van het sectorale gebruik van deze stoffen. De antibioticaregistratie en de DDD is voor alle vleeskalverhouders inzichtelijk in InfoKalf. De vleeskalverhouder kan externe partijen, zoals de dierenarts, machtigen om deze gegevens te kunnen inzien. Ook het voorschrijfgedrag van dierenartsen wordt gemonitord middels de veterinaire benchmark indicator.

Sinds 2015 koppelt SKV de bevindingen van monsternames op het gebied van antibiotica actief aan de vleeskalverhouder terug. Dit is waardevolle informatie voor de vleeskalverhouder, die daardoor meer inzicht in zijn bedrijfsvoering krijgt.

### 2.4 Opzet jonge kalveren SKV en IKB

De SKV heeft in haar reglementen bepaald dat kalveren niet mogen worden opgezet onder de leeftijdsgrens van 14 dagen. Hiermee wordt beoogd de jonge dieren een hoge maternale bescherming mee te geven, zodat het antibioticagebruik mogelijk kan worden verminderd.

Indien bij controles wordt geconstateerd dat jongere kalveren zijn opgezet, wordt een sanctie opgelegd. In het verslagjaar is in verband met de opzet van te jonge vleeskalveren voor 178 vleeskalveren een sanctie opgelegd, derhalve 0,010% van het totaal aantal in 2017 opgezette vleeskalveren.

In de kwaliteitsregeling Vitaal Kalf is een voorschrift opgenomen op grond waarvan een boete wordt opgelegd aan verzamelcentra voor de aanvoer van kalveren onder de 14 dagen. Om dubbele beboeting te voorkomen, legt de SKV geen sanctie op voor kalveren waarvoor de boete in het kader van de kwaliteitsregeling Vitaal Kalf reeds is opgelegd. In 2017 zijn in het kader van de kwaliteitsregeling IKB en Vitaal Kalf voor 519 kalveren boetes opgelegd in verband met de aanvoer van te jonge kalveren, derhalve 0,03 % van het totaal aantal in 2017 opgezette vleeskalveren. In de kwaliteitsregeling Vitaal Kalf is een minimum vloeroppervlakte vastgesteld afhankelijk van gewicht en leeftijd van het kalf. Bij een tekortkoming op dit punt wordt een boete opgelegd, hetgeen voor in totaal 296 vleeskalveren voorkwam.

### 2.5 Niet Steroïde Pijnstillers (NSAID's)

Naar aanleiding van de gewenste reducering van het antibioticagebruik zou het gebruik van NSAID's kunnen toenemen. Daarom laat de SKV sinds 2014 monsters onderzoeken op de aanwezigheid van (residuen van) NSAID's. In 2017 is, evenals in 2016, geen enkel monster non-conform bevonden.

### 2.6 Opzet uit gebieden met besmettelijke dierziekte

In 2017 gold het door de SKV ingestelde verbod voor het opzetten van kalveren uit het Verenigd Koninkrijk, Bulgarije, Hongarije en Roemenië. Voor de opzet van kalveren uit Ierland gelden voorwaarden. Middels het stellen van dergelijke maatregelen beoogt de SKV het risico op verspreiding van besmettelijke dierziekten te voorkomen. In geval van opzet van vleeskalveren uit een risicogebied en/of het niet naleven van de voorwaarden wordt conform het CSR een sanctie opgelegd. In het verslagjaar is geen sanctie opgelegd voor het opzetten van kalveren uit een risicogebied.

## 3. Bestuur SKV



### 3.1 Bestuur SKV

Het bestuur van de SKV bestaat statutair uit twaalf leden. De bestuursleden worden aangewezen door de volgende organisaties:

- drie personen door de Nederlandse Vereniging Diervoederindustrie (Nevedi);
- drie personen door LTO-Nederland;
- drie personen door de Centrale Organisatie voor de Vleessector (COV);
- één persoon door Vee&Logistiek Nederland (Vee&Logistiek Nederland);
- twee personen die niet direct of indirect betrokken zijn bij de productie van of handel in kalvervoerders, vleeskalveren of het vlees daarvan.

Deze samenstelling zorgt voor een goede vertegenwoordiging van de kalversector in het bestuur van de SKV.

In 2017 bestond het bestuur uit de volgende personen:

- dhr. drs. S.B.M. Jongerius (voorzitter)
- dhr. drs. M. Elema (secr./penningmeester)
- dhr. W. Thus (LTO)
- dhr. H. Klarenbeek (Nevedi)
- dhr. ir. H.W.C.M. Flipsen (Nevedi)
- dhr. H. van Drie (COV)
- dhr. H.W.A. Swinkels (COV)
- dhr. M.J.M. Paridaans (COV)
- dhr. H.J. Keurhorst (LTO)
- dhr. H. Lammers (LTO)

Tevens kunnen er adviserende leden bij de bestuursvergaderingen aanwezig zijn:

- één lid afkomstig van de Nederlandse Voedsel en Waren Autoriteit;
- één lid van de Juridische Commissie SKV;
- één lid van de Technische Commissie SKV.

Als gast woont de heer A.J. van Dam namens de Stichting N.M.Z. Kalvergroep de bestuursvergaderingen bij.

Het bestuur heeft in 2017 vier maal vergaderd.

### 3.2. Dagelijks Bestuur SKV

Het Dagelijks Bestuur van de SKV werd in 2017 gevormd door de heren Jongerius, Elema en Thus. In de vergaderingen van het Dagelijks Bestuur worden onder meer de onderwerpen besproken die geagendeerd dienen te worden voor de bestuursvergaderingen. Daarnaast worden operationele zaken besproken, alsmede zaken waarvan de afdoening ingevolge een door het bestuur genomen besluit aan het dagelijks bestuur is overgelaten.

Het Dagelijks Bestuur heeft in 2017 vier maal vergaderd.

### 4.1 Juridische Commissie SKV

De Juridische Commissie van de SKV adviseert het bestuur over alle juridische aangelegenheden die de SKV betreffen. In 2017 heeft de commissie via schriftelijke rondes overleg gevoerd, onder meer met betrekking tot regelgeving en geschilbehandeling.

De Juridische Commissie SKV bestond in 2017 uit de volgende leden:

- dhr. drs. M. Elema  
secretaris SKV
- dhr. dr. H.R. Buys  
vertegenwoordiger van het bedrijfsleven,  
aangewezen door het bestuur
- dhr. C.P.V. van der Weg (secr.)  
directeur SKV

Als extern juridisch adviserend lid treedt de heer mr. drs. H. Ferment, advocaat bij Barents en Krans, op.

Eén lid van de Juridische Commissie SKV is als adviserend lid aanwezig bij de vergaderingen van het bestuur van de SKV.

### 4.2 Wetenschappelijke Raad SKV

Het bestuur heeft een Wetenschappelijke Raad SKV ingesteld. Deze raad adviseert het bestuur over de analysemethoden, monsternemingen en analyse, evenals over de kwaliteitsborging daarvan. Tevens adviseert zij over te initiëren onderzoeken en over productkwaliteitsaspecten.

De Wetenschappelijke Raad is in 2017 niet bijeen gekomen.

De wetenschappelijke raad bestaat uit de volgende leden:

- |                                   |               |
|-----------------------------------|---------------|
| ■ dhr. C.P.V. van der Weg (secr.) | directeur SKV |
| ■ dhr. dr. L.A. van Ginkel        | RIKILT        |
| ■ dhr. H.J. Keukens               | NVWA          |

Als onafhankelijke deskundige had in 2017 het volgende lid zitting in de raad:

- dhr. prof. dr. J.H.H. Thijssen (†4 mei 2018)  
Universitair Medisch Centrum Utrecht

### 4.3 Technische Commissie SKV

Naast de Wetenschappelijke Raad, is er door het bestuur een Technische Commissie ingesteld. Deze commissie adviseert het bestuur over de analysemethoden, monsternemingen en analyse, evenals over de kwaliteitsborging daarvan. Daarnaast initieert de Technische Commissie onderzoeken en adviseert zij over de besteding van onderzoeksgelden. Ook adviseert zij het bestuur over productkwaliteitsaspecten. Alle adviezen van de Wetenschappelijke Raad worden eerst voor advies aan de Technische Commissie voorgelegd, voordat ze in het bestuur worden behandeld.

De Technische Commissie heeft in 2017 vijfmaal vergaderd. Onderwerpen die in 2017 behandeld zijn, zijn onder meer antibiotica en NSAID's.

In hoofdstuk 2 zijn deze onderwerpen uitgebreid beschreven.

De Technische Commissie bestaat uit de volgende leden:

- dhr. C.P.V. van der Weg (vz.)  
SKV
- dhr. drs. D. Mioch  
DUCARES
- dhr. ir. H. Bekman  
deskundige
- dhr. ir. J. de Groot  
deskundige uit bedrijfsleven
- dhr. H.J. Keurhorst  
deskundige uit bedrijfsleven
- dhr. J. Clevering  
deskundige uit bedrijfsleven
- dhr. drs. P.H.A. Mölder  
deskundige uit bedrijfsleven

De wetenschappelijke onafhankelijke deskundige uit de Wetenschappelijke Raad maakt als adviserend lid deel uit van de Technische Commissie:

- dhr. prof. dr. J.H.H. Thijssen (†4 mei 2018)  
Universitair Medisch Centrum Utrecht

### 4.4 College van Advies

Het bestuur van de SKV heeft een College van Advies ingesteld, dat is belast met het beheer van en het toezicht op het Productcertificatie Reglement SKV 2005 (PCR). Daarnaast is het college belast met het beheer van en toezicht op andere systemen op basis van de norm NEN-EN-ISO/IEC 17065 waarvoor de SKV als certificerende instantie optreedt, zoals bijvoorbeeld de kwaliteitsregeling Vitaal Kalf.

Het College van Advies bestaat uit de volgende leden:

- dhr. ir. H. Bekman (vz)
- dhr. ir. J. de Groot
- dhr. H.J. Keurhorst
- dhr. J. Clevering
- dhr. drs. P.H.A. Mölder

### 4.5 Geschillencommissie SKV en Geschillencommissie PCR

Het bestuur van de SKV heeft in 1991 het Geschillenreglement SKV 1991 vastgesteld, dat voorziet in de instelling van een Geschillencommissie Kwaliteitsgarantie Vleeskalversector. Deze geschillencommissie is, met uitzondering van de civiele rechter, belast met de beslissing in alle geschillen, ontstaan tussen aangeslotenen en de SKV. Een uitzondering hierop vormen geschillen die zijn ontstaan tussen aangeslotenen of belanghebbenden en de SKV met betrekking tot productcertificatie en/of het Productcertificatie Reglement SKV 2005 (PCR). Hiervoor is een Geschillencommissie PCR ingesteld. Tot op heden is nog geen geschil PCR ingediend.

Het bestuur benoemt de leden van de Geschillencommissie SKV. Deze personen hebben geen binding met de SKV. Het bestuur benoemt tevens een voorzitter, die de hoedanigheid van meester in de rechten heeft. De Geschillencommissie bestaat per geval uit drie leden, inclusief de voorzitter.

Het bestuur heeft de volgende personen benoemd als lid van de Geschillencommissie SKV:

- dhr. mr. D.M.H.M. van Dijk (vz)
- dhr. prof. mr. B.M.J. van der Meulen
- dhr. mr. C. van Schaik

Als secretaris van de Geschillencommissie SKV trad op mr. J.A.M. den Teuling.



## 5. Samenwerking met laboratorium en NVWA

### 5.1 Laboratorium SKV

Bij het door de SKV gecontracteerde laboratorium DUCARES, een TNO bedrijf, in Utrecht worden de door de SKV genomen en aangeleverde monsters geanalyseerd. Alle monsters worden geconditioneerd bewaard. Hooggekwalificeerde analisten van het laboratorium voeren de analysewerkzaamheden uit. Daarnaast houdt het laboratorium zich bezig met het uitbreiden en optimaliseren van bestaande en het ontwikkelen van nieuwe analysemethoden. Het laboratorium werkt onder accreditatie, hetgeen een extra waarborg inhoudt als het gaat om de kwaliteit van de uitvoering van de analyses en de juistheid van de analyseresultaten. Dit door de Raad voor Accreditatie verstrekte accreditatie is gebaseerd op de norm NEN-EN-ISO/IEC 17025.

Om de noodzakelijke kwaliteitsborging te realiseren worden ringtesten georganiseerd met de laboratoria van:

- RIKILT – Instituut voor Voedselveiligheid;
- de NVWA te Wageningen.

### 5.2 NVWA

Indien op basis van het door de SKV uitgevoerde monsteronderzoek wordt vastgesteld dat niet-toegelaten middelen zijn gebruikt, stelt de SKV in alle gevallen de Nederlandse Voedsel en Waren Autoriteit (NVWA) op de hoogte.

Indien mogelijk zal de SKV op basis van het Controle- en Sanctiereglement aanvullende maatregelen nemen bij de aangeslotene.

Met voornoemde instantie zijn concrete afspraken gemaakt met betrekking tot de door de SKV uitgevoerde controlewerkzaamheden. Na het aantreffen van ongewenste groeibevorderende middelen wordt, waar mogelijk, door de NVWA proces-verbaal opgemaakt naar aanleiding van de door SKV controleurs opgemaakte relazen van bemonstering.

## 6. SKV controles 2017

### 6.1 Omvang SKV controles 2017

In dit overzicht zijn de onder de SKV controle vallende bedrijven vanaf 31-12-2016 opgenomen.

Kalfsvleesverwerkingsbedrijven	11
Kalvermelkfabrikanten	5
Eigenaar vleeskalveren	910
Transporteur	4
Handelaar	2
Verzamelplaats	9
Registratieplaats	35
<b>Totaal</b>	<b>976</b>

	Totaal	Nederland	België	Duitsland
Staladressen met blanke vleeskalveren in 2017 <sup>1</sup>	893	859	16	18
Staladressen met rosé vleeskalveren in 2017	973	956	7	10
Staladressen met startkalveren in 2017	296	292	0	4

	Totaal	Nederland	België	Duitsland
Staladressen met blanke vleeskalveren in 2016 <sup>2</sup>	997	863	113	21
Staladressen met rose vleeskalveren in 2016	1.066	1.014	14	38
Staladressen met startkalveren in 2016	319	311	3	5

De volgende aantallen vleeskalveren vallen onder de SKV controle. Tevens is aangegeven welke landen het betreft.

#### Totaal aantal opgezette koppels<sup>3</sup> blanke vleeskalveren

	2015	2016	2017
<b>TOTAAL</b>	<b>2.048</b>	<b>2.059</b>	<b>1.930</b>
Nederland	1.700	1.792	1.880
België	307	211	26
Duitsland	41	56	24

#### Totaal aantal opgezette blanke vleeskalveren

	2015	2016	2017
<b>TOTAAL</b>	<b>1.247.799</b>	<b>1.244.126</b>	<b>1.169.752</b>
Nederland	1.079.836	1.120.088	1.148.551
België	157.666	111.895	15.549
Duitsland	10.297	12.143	5.652

1) Het betreft het aantal 'actieve' staladressen c.q. UBN's waar in 2017 daadwerkelijk vleeskalveren zijn opgezet

2) Het betreft het aantal 'actieve' staladressen c.q. UBN's waar in 2016 daadwerkelijk vleeskalveren zijn opgezet

3) Definitie koppel: groep van bij elkaar op één bedrijf gehuisveste vleeskalveren van één eigenaar die ongeveer gelijktijdig zijn opgezet, dan wel de karkassen van deze vleeskalveren. Bij aflevering in meerdere keren is sprake van deelkoppels.

Totaal aantal opgezette koppels rosé vleeskalveren

	2015	2016	2017
<b>TOTAAL</b>	<b>4.148</b>	<b>3.936</b>	<b>3.161</b>
Nederland	3.877	3.797	3.094 <sup>4</sup>
België	36	30	16
Duitsland	235	109	51

Totaal aantal opgezette rosé vleeskalveren

	2015	2016	2017
<b>TOTAAL</b>	<b>577.912</b>	<b>568.021</b>	<b>575.924</b>
Nederland	535.488	546.719	561.626 <sup>4</sup>
België	12.445	9.019	5.405
Duitsland	29.979	12.283	8.893

Totaal aantal opgezette koppels vleeskalveren (blank+rosé)

	2015	2016	2017
<b>TOTAAL</b>	<b>6.196</b>	<b>5.995</b>	<b>5.091<sup>4</sup></b>
Nederland	5.577	5.589	4.974 <sup>4</sup>
België	343	241	42
Duitsland	276	165	75

Totaal aantal opgezette vleeskalveren (blank+rosé)

	2015	2016	2017
<b>TOTAAL</b>	<b>1.825.711</b>	<b>1.812.147</b>	<b>1.745.676</b>
Nederland	1.615.324	1.666.807	1.710.177
België	170.111	120.914	20.954
Duitsland	40.276	24.426	14.545

6.2 Aantal uitgevoerde SKV controles in 2017

Hieronder wordt een overzicht gegeven van de controles die in 2017 tijdens de boerderijperiode van de koppels door de SKV werden uitgevoerd. Hierbij zijn tevens koppels vleeskalveren meegenomen die voor een deel al in 2016 werden opgezet.

In 2017 hebben SKV controleurs – na een laatste controle - voor 5.023 koppels vleeskalveren kwaliteitscertificaten afgegeven. Vleeskalveren van aangeslotenen mogen pas geslacht worden bij een bij SKV aangesloten kalfsvleesverwerkend bedrijf nadat voor de vleeskalveren een kwaliteitscertificaat is afgegeven.

4) De aantallen rosé vleeskalveren en rosé koppels zijn tov eerdere jaren lager ivm de registratie als startkalf.

Controles bij verwerkte koppels:

Bij de vermelde aantallen koppels is aangegeven hoeveel koppels 2, 3 of 4 keer visueel zijn gecontroleerd. Alle koppels zijn minimaal 1 keer visueel gecontroleerd.

	2015	2016	2017
2 x visueel gecontroleerd	3.123	2.844	2.763
3 x visueel gecontroleerd	1.992	2.011	1.922
4/5 x visueel gecontroleerd	1.182	1.367	1.222

In de volgende gevallen werd naast een visuele controle tevens een urinebemonstering uitgevoerd. Aangegeven is het aantal koppels dat 1 of 2 keer is bemonsterd. Daarnaast zijn er haarbemonsteringen uitgevoerd.

	2015	2016	2017
1 x urine bemonstering	1.729	1.451	1.517
2 x urine bemonstering	414	713	610
aantal haarmonsters	4.237	2.751 <sup>4</sup>	3.044
aantal bloedmonsters	28	244	160

Bij kalfsvleesverwerkende bedrijven werden de volgende controles uitgevoerd. Aangegeven is het aantal keren dat in een kalfsvleesverwerkend bedrijf een controle/bemonstering (meerdere monsters) werd uitgevoerd:

	2015	2016	2017
Visuele controles	187	187	150
Bemonsterde koppels	719	719	1.234 <sup>4</sup>

Van de 690 bemonsterde koppels in de kalfsvleesverwerkende bedrijven zijn, naast urine, onder meer de volgende matrices bemonsterd:

	2015	2016	2017
Ogen	48	47	126
Niervet monsters	32	47	130
Haar	70	86	145
Middenrif	17	0	16
Nier	1.320	1.308	1.674
Spier	1.389	1.338	616

4) In 2017 zijn de aantallen bemonsterde koppels vleeskalveren ivm onder andere antibiotica onderzoek meegenomen in de aantallen bemonsterde koppels, in 2016 en 2015 was dat niet het geval.

**Totalen van de controles:**

	2015	2016	2017
Aantal verrichte visuele controles	11.063	11.553	10.768
Aantal koppels waarbij werd bemonsterd (urine en overige monsters)	2.382	2.400	3.113 <sup>4</sup>
Aantal kalveren waarbij urine werd bemonsterd	10.085 <sup>5</sup>	8.990	8.696
Aantal kalveren waarbij haar werd bemonsterd	4.307 <sup>5</sup>	2.833	3.189
Aantal kalvervoeder- en overige monsters	11.913 <sup>5</sup>	6.993	10.434
Aantal spoed- en herkeuringen	761	923	880
Aantal vergeefse bezoeken (opnieuw bezocht) <sup>6</sup>	170	181	199
Aantal koppels vleeskalveren waarvoor een kwaliteitscertificaat is afgegeven	5.132	5.143	5.023
Aantal IKB/Vitaal Kalf-controles kalverhouders	2.113	2.303	2.081
Aantal IKB/Vitaal Kalf –controles verzamelcentra	40	32	62

**6.3 Controleresultaten 2017**

De in 2017 uitgevoerde bemonsteringen resulteerden in geen enkel geval tot een non-conforme analyse-uitslag. In geval van een positief analyseresultaat wordt dit middels een relaas van bemonstering doorgegeven aan de NVWA.

**Sancties en geschillen**

Bij niet-nakoming door de aangeslotenen van de aansluitovereenkomst, waarvan het Controle- en Sanctiereglement onderdeel uitmaakt, neemt de SKV maatregelen in de vorm van het opleggen van sancties. De aangeslotene die het niet eens is met de genomen maatregel, kan een aanvraag om geschilbeslechting indienen bij de Geschillencommissie SKV, die is samengesteld uit onafhankelijke personen. De Geschillencommissie beoordeelt of de maatregel al dan niet terecht door de SKV genomen is. Daarnaast heeft de Geschillencommissie de mogelijkheid om de opgelegde sanctie te matigen.

De volgende maatregelen werden in het verslagjaar door de SKV genomen. In de gevallen dat een geschil aanhangig werd gemaakt, de behandeling voortduurt en/of de uitslag bekend is en/of een procedure voor de burgerlijke rechter werd gevoerd wordt dat in het hierna volgende tevens vermeld:

1. Krachtens het Controle- en Sanctiereglement dienen vleeskalveren bij opzet minimaal 14 dagen oud te zijn. In 178 gevallen waren er één of meer kalveren jonger dan 14 dagen opgezet. In dat geval is een sanctie opgelegd.
2. In het kader van de kwaliteitsregeling Vitaal Kalf en IKB dienen kalveren 14 dagen of ouder te zijn bij aanvoer op een verzamelcentrum. In totaal waren 519 kalveren jonger dan 14 dagen. In dat geval is een sanctie opgelegd aan het verzamelcentrum in het kader van de Regeling IKB Vleeskalveren/Vitaal Kalf.
3. In de kwaliteitsregeling Vitaal Kalf en de IKB regeling is de minimum vloeroppervlakte vastgesteld. Bij een geconstateerde tekortkoming wordt een sanctie opgelegd, hetgeen voor in totaal 296 vleeskalveren is gebeurd.
4. In verband met een sanctie opgelegd vanwege de in 2013 geconstateerde aanwezigheid van furaltadone respectievelijk de metaboliet AMOZ in voer- en urinemonsters genomen op een vleeskalverhouderijbedrijf, heeft de betrokken aangeslotene een geschil aanhangig gemaakt bij de Geschillencommissie Kwaliteitsgarantie Vleeskalversector. Dit geschil is op verzoek van betrokkene aangehouden.
5. Het is niet toegestaan een koppel kalveren af te voeren zonder geldig kwaliteitscertificaat. In het verslagjaar is in twee gevallen een boete opgelegd vanwege het afleveren zonder geldig kwaliteitscertificaat. In beide gevallen is hiervoor een geschil aanhangig gemaakt. Naar verwachting zal de mondelinge behandeling van het eerste geschil plaatsvinden in 2018.
6. Het is een aangesloten slachterij niet toegestaan vleeskalveren zonder geldig kwaliteitscertificaat te slachten. In het verslagjaar is één geval een boete opgelegd vanwege het slachten zonder geldig kwaliteitscertificaat. De betrokken slachterij heeft een geschil bij de Geschillencommissie aanhangig gemaakt. Naar verwachting zal de mondelinge behandeling plaatsvinden in 2018.

4) In 2017 zijn de aantallen bemonsterde koppels vleeskalveren ivm onder andere antibiotica onderzoek meegenomen in de aantallen bemonsterde koppels, in 2016 en 2015 was dat niet het geval.

5) In verband met het project Welfare Quality werden in 2015 meer monsters genomen dan in 2016 en 2017.

6) Het kwam voor dat men niemand thuis trof. In deze gevallen werd de controle op een later tijdstip uitgevoerd. Dit is het gevolg van het feit dat SKV controles onaangekondigd worden uitgevoerd.

## 1. Balans per 31 december 2017

	31-12-2017	31-12-2016
<b>ACTIVA</b>		
<b>Vaste activa</b>		
Materiële vaste activa	43	56
<b>Vlottende activa</b>		
Debiteuren	811	442
Belastingen en premies sociale verzekeringen	160	0
Overige vorderingen	1.705	169
Liquide middelen	2.380	3.700
	<u>5.056</u>	<u>4.311</u>
<b>Totaal</b>	<b>5.099</b>	<b>4.367</b>
<b>PASSIVA</b>		
<b>Eigen vermogen</b>		
Overige reserves	2.399	1.898
Onverdeeld exploitatiesaldo	-39	501
	<u>2.360</u>	<u>2.399</u>
<b>Voorzieningen</b>	<b>6</b>	<b>9</b>
<b>Kortlopende schulden</b>		
Crediteuren	443	110
Belastingen en premies sociale verzekeringen	49	133
Vooruitontvangen bedragen	205	220
Vooruitgefactureerde bijdragen	1.201	871
Overige kortlopende schulden	835	625
	<u>2.733</u>	<u>1.959</u>
<b>Totaal</b>	<b>5.099</b>	<b>4.367</b>

## 2. Staat van baten en lasten in duizenden euro's

	2017	begroting 2017	2016
<b>BATEN</b>			
Bijdrage per vleeskalf binnenland	2.293	2.272	4.318
Bijdrage per vleeskalf buitenland	51	58	68
Bijdrage Vitaal Kalf	3.347	3.325	0
Bijdrage slachterijen	469	424	0
Hercontrole/Spoed- en herkeuringen	25	26	56
Overige baten	174	100	286
Financiële baten	0	0	8
Afdracht classificatie	-839	-739	0
<b>Totaal der Baten</b>	<b>5.522</b>	<b>5.466</b>	<b>4.736</b>
<b>LASTEN</b>			
Personeelskosten	1.624	1.659	1.449
Reis- en verblijfkosten	188	167	180
Overige kosten buitendienst	37	35	42
Huisvestingskosten	8	8	4
Bedrijfskosten	2.681	2.496	1.769
Bureaunkosten	497	480	285
Algemene kosten	513	525	493
Afschrijvingen	12	12	13
<b>Totaal der Lasten</b>	<b>5.561</b>	<b>5.382</b>	<b>4.235</b>
<b>Exploitatiesaldo</b>	<b>-39</b>	<b>84</b>	<b>501</b>

## 9. Lijst met gebruikte afkortingen

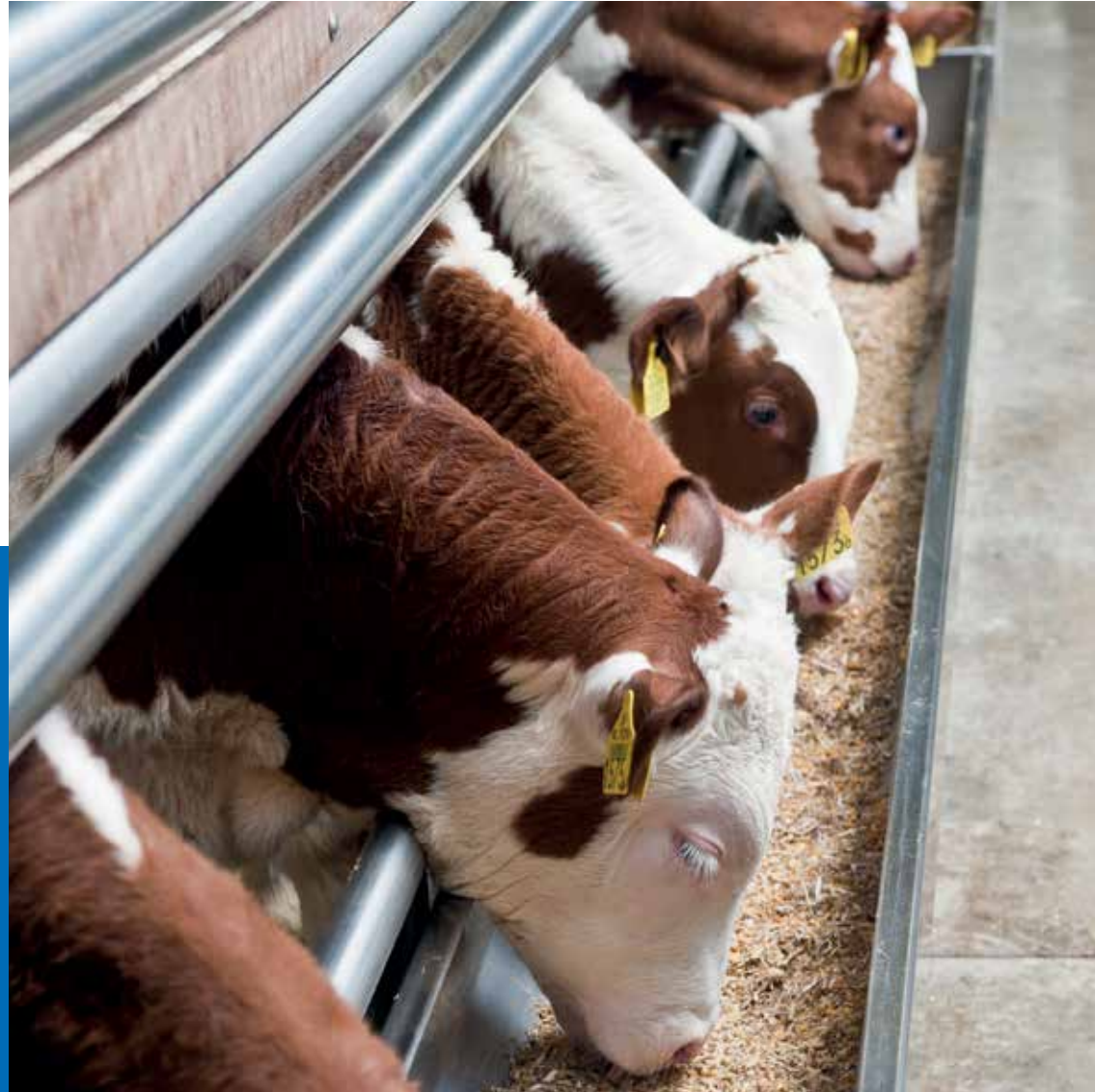

De volgende afkortingen zijn in dit jaarverslag regelmatig gebruikt.

<a href="#">CSR/Controle- en Sanctiereglement</a>	Controle- en Sanctiereglement SKV (zie ook <a href="http://www.skv.info/reglementen">www.skv.info/reglementen</a> )
<a href="#">PCR</a>	Productcertificatiereglement SKV 2005, maakt deel uit van het CSR
<a href="#">GTSKV</a>	Garantiesysteem Tracering SKV Vleeskalveren, maakt deel uit van het CSR
<a href="#">NVWA</a>	Nederlandse Voedsel- en Warenautoriteit
<a href="#">IKB</a>	Integrale Keten Beheersing
<a href="#">SBK</a>	Stichting Brancheorganisatie Kalversector
<a href="#">Regeling IKB Vleeskalveren</a>	Algemene Voorwaarden IKB Vleeskalveren 2008 blanke vleeskalveren en haar bijlagen en Algemene Voorwaarden IKB Vleeskalveren 2008 rosé vleeskalveren en haar bijlagen (zie ook <a href="http://www.ikbkalveren.nl">www.ikbkalveren.nl</a> )
<a href="#">DDD</a>	Dierdagdosering
<a href="#">Vitaal Kalf</a>	De Algemene Voorwaarden Vitaal Kalf en haar bijlagen



## Colofon

Tekst & Eindredactie:

SKV

Design & Dtp & Drukwerk coördinatie:

Buffel! Inspiratie & Creatie

[www.buffelreclame.nl](http://www.buffelreclame.nl)

Deze uitgave is gedrukt op 100% gerecycled papier.

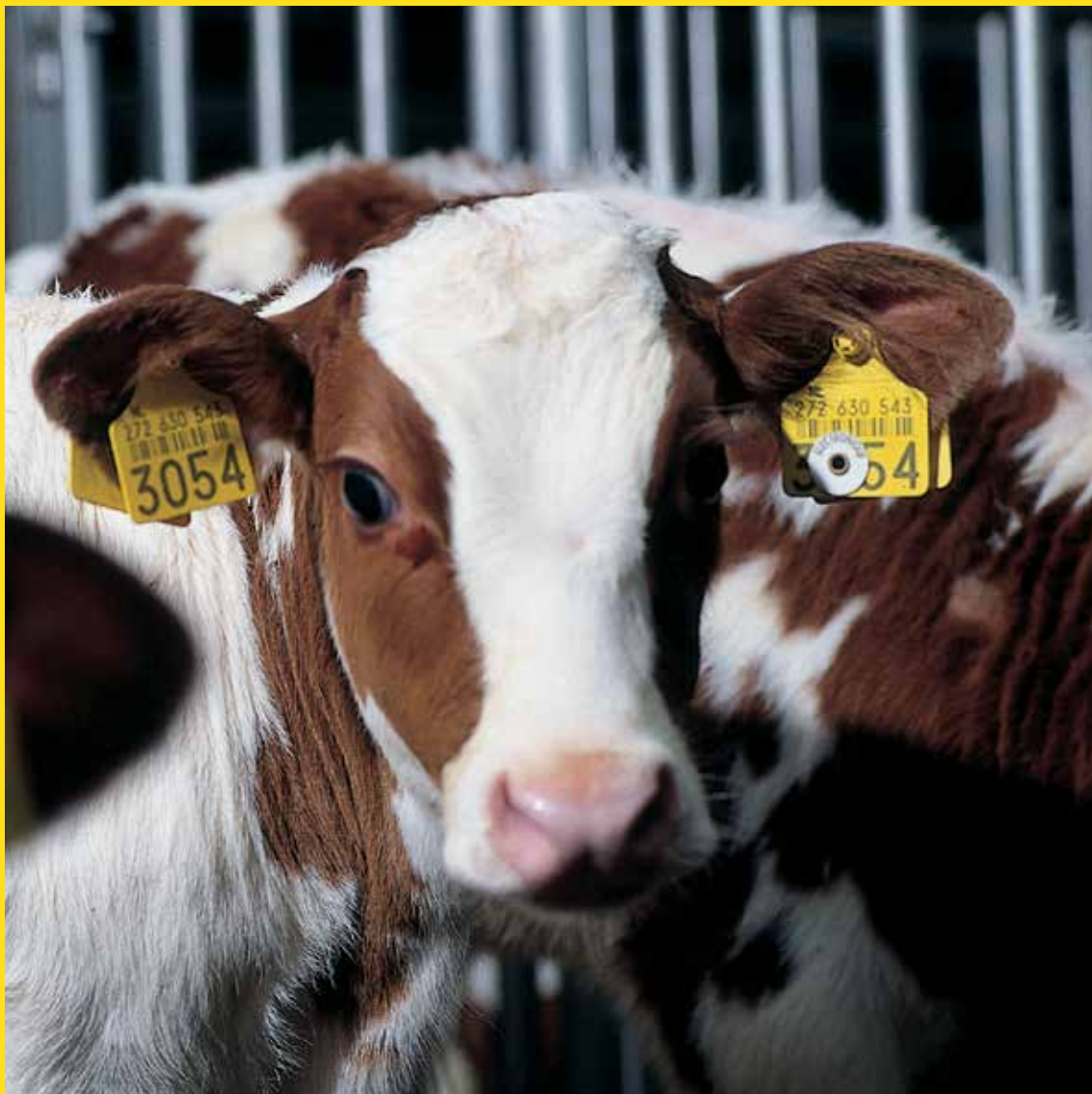

Nevelgaarde 20d  
3436 ZZ Nieuwegein

Postbus 2712  
3430 GC Nieuwegein