



**Stichting
Kwaliteitsgarantie
Vleeskalversector**



SKV JAARVERSLAG '18



**Stichting
Kwaliteitsgarantie
Vleeskalversector**



Inhoudsopgave

VOORWOORD	4
1. ORGANISATIE SKV	5
1.1 Organisatieschema SKV	5
1.2 Doel SKV	6
1.3 Werkwijze SKV	6
1.4 Aangeslotenen bij SKV	8
1.5 Beeldmerken	8
1.6 Bureau SKV	8
2. ONTWIKKELINGEN 2018	8
2.1 Vitaal Kalf	8
2.2 Preventie middels Garantiesysteem Tracering SKV-Vleeskalveren	10
2.3 Antibiotica	10
2.4 Opzet jonge kalveren SKV en Vitaal Kalf	11
2.5 Niet Steroïde Pijnstillers (NSAID's)	11
2.6 Opzet uit gebieden met besmettelijke dierziekte	11
2.7 Kalf Volg Systeem (KVS)	11
2.8 Identificatie & Registratie	11
3. BESTUUR SKV	13
3.1 Bestuur SKV	13
3.2 Dagelijks Bestuur SKV	13
4. COMMISSIES SKV	14
4.1 Juridische Commissie SKV	14
4.2 Wetenschappelijke Raad SKV	14
4.3 Technische Commissie SKV	14
4.4 College van Advies	15
4.5 Geschillencommissie SKV en Geschillencommissie PCR	15
5. SAMENWERKING MET LABORATORIUM EN NVWA	16
5.1 Laboratorium SKV	16
5.2 NVWA	16
6. SKV CONTROLES 2018	17
6.1 Omvang SKV controles 2018	17
6.2 Aantal uitgevoerde SKV controles in 2018	18
6.3 Controleresultaten 2018	19
7. SANCTIES EN GESCHILLEN	20
8. FINANCIËLE GEGEVENS	22
9. LIJST MET GEBRUIKTE AFKORTINGEN	25

Voorwoord

Sinds de oprichting eind 1990 is de Stichting Kwaliteitsgarantie Vleeskalversector (SKV) actief als controleorganisatie in de vleeskalversector. De SKV heeft als doelstelling het bevorderen en garanderen van de kwaliteit van kalfsvlees, om aldus de belangen van de consument te dienen.

Bij de SKV zijn kalverhouders, handelaren, registratieplaatsen en kalfsvleesverwerkingsbedrijven aangesloten. Zij worden door de SKV gecontroleerd op het naleven van de geldende regelingen en voorschriften.

Belangrijk controlepunt is het verbod op het gebruik van ongewenste groeibevorderende middelen. Maar ook andere aspecten zijn in het kwaliteitscontrolesysteem opgenomen, zoals de minimumleeftijd van 14 dagen bij opzet en het Garantiesysteem Tracering SKV-Vleeskalveren (GTSKV). Met GTSKV kan worden nagegaan welke internationale transporten plaatsvinden en wat de eindbestemming is. Deze tracering van SKV vleeskalveren is van belang bij een eventuele uitbraak van besmettelijke dierziekten.

De door SKV ontwikkelde databank InfoKalf fungeert als door de overheid aangewezen centrale databank waarin alle verstrekte antibiotica worden geregistreerd.

De SKV is door de Stichting Brancheorganisatie Kalversector (SBK) aangewezen als Certificerende Instelling voor de kwaliteitsregeling Vitaal Kalf en voert de controle- en certificeringsactiviteiten uit. In Vitaal Kalf zijn voorschriften opgenomen op het gebied van onder meer antibiotica, dierenwelzijn, diergeneesmiddelenadministratie, Identificatie en Registratie (I&R), hygiëne en transport. Er bestaan voorschriften voor kalverhouders, kalfsvleesverwerkingsbedrijven, transporteurs en verzamelcentra. In het verslagjaar is de registratie van kalveren in het Kalf Volg Systeem (KVS) geïntroduceerd in Vitaal Kalf. De KVS databank is ontwikkeld in opdracht van Zuivel NL, Vee&Logistiek Nederland en SBK. In KVS kan het transport van de melkveehouder naar het verzamelcentrum naar de kalverhouder worden geregistreerd. Met KVS wordt beoogd de kwaliteit van het kalf te optimaliseren. SKV is aangewezen als beheerder van KVS.

De SKV is geaccrediteerd door de Raad voor Accreditatie, zowel voor de norm NEN-EN-ISO/IEC 17020, als de norm NEN -EN-ISO/IEC 17065. Deze objectieve beoordeling door de RvA bevestigt de goede kwaliteit van de SKV werkzaamheden.

Het aantal aangesloten ondernemers was eind 2018 971. In 2017 waren dit er 934. In totaal zijn er 11.115 controles uitgevoerd en is er voor 5.172 koppels vleeskalveren een kwaliteitscertificaat afgegeven.

5 juni 2019,

Jos Jongerius,
Voorzitter SKV

1. Organisatie SKV

1.1 Organisatieschema SKV

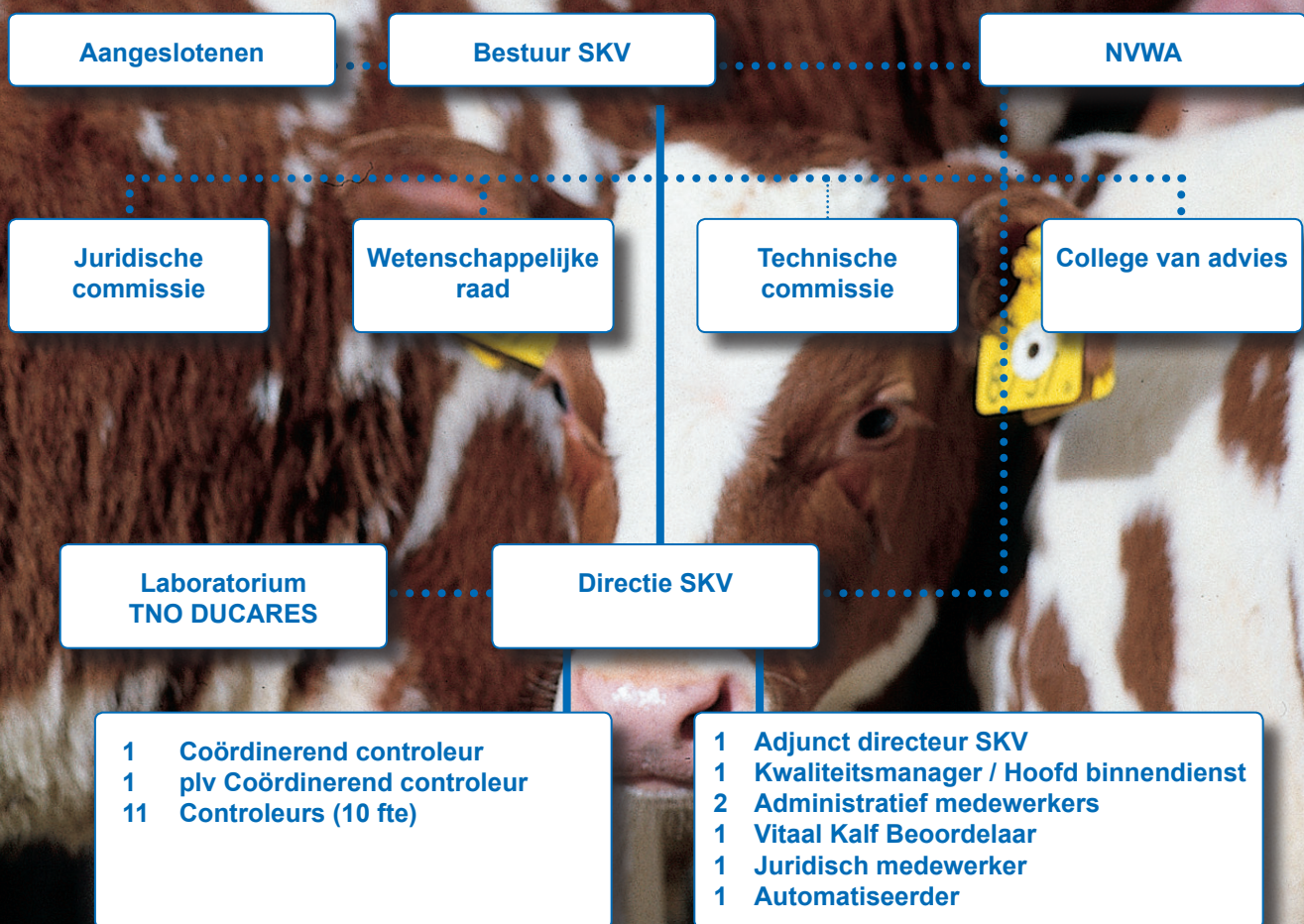

>> Organisatie SKV

1.2 Doel SKV

De SKV heeft vooral tot doel de kwaliteit van kalfsvlees en kalvervoerders te bevorderen en te garanderen dat kalfsvlees geproduceerd wordt zonder gebruik van ongewenste groeibevorderende middelen. Hiermee worden de belangen van de consument gediend.

1.3 Werkwijze SKV

SKV controles

Controleurs in dienst van de SKV voeren onder meer controles uit bij de houders van vleeskalveren, kalfsvleesverwerkende bedrijven en bereiders van en handelaren in kalvervoerders. Dit gebeurt bij de bedrijven / juridisch eigenaren van de vleeskalveren die zich hebben aangesloten bij de SKV. Tijdens de controles worden vleeskalveren visueel gecontroleerd en worden onder andere urinemonsters van vleeskalveren en monsters van kalvervoerders genomen. Tevens worden administratieve controles gedaan en bezoeken controleurs kalfsvleesverwerkende bedrijven om daar monsters te nemen. De controles zijn onder meer gericht op het vaststellen of gebruik gemaakt is van verboden groeibevorderaars, zoals bèta-agonisten, stoffen met hormonale werking, stofwisselings-modulators of bepaalde farmacologisch werkzame substanties. In 2017 is de analyse uitgebreid met onderzoek op biociden. In 2018 is besloten ook worm- en kalmeringsmiddelen, AMGB's en peptide hormonen toe te voegen aan het onderzoek. De SKV-controle en -analyse is gebaseerd op door het SKV bestuur vastgestelde reglementen.

De controlewerkzaamheden van de SKV worden uitgevoerd conform de norm NEN-EN-ISO/IEC 17020. De SKV is voor deze werkzaamheden door de Raad voor Accreditatie (RvA) geaccrediteerd. Deze accreditatie toont aan dat de kwaliteit van de controlewerkzaamheden door een onafhankelijke instantie is getoetst en in orde is bevonden. Jaarlijks onderzoekt de RvA opnieuw of de SKV haar controlewerkzaamheden conform het accreditaat uitvoert. In 2018 waren de resultaten van dit onderzoek wederom positief, zodat de SKV haar werkzaamheden onder accreditaat kon voortzetten.

PCR controles

Tijdens de controles worden tevens de voorschriften uit het Productcertificatie Reglement SKV 2005 (PCR) gecontroleerd bij de aangeslotenen. Het PCR maakt onderdeel uit van het Controle- en Sanctiereglement SKV (CSR). Door te voldoen aan alle PCR-voorschriften verkrijgt de SKV-aangeslotene het SKV Productcertificaat Vleeskalveren. Hiermee wordt aantoonbaar gemaakt dat niet alleen het product, maar ook het productieproces goed is. Krachtens de toepasselijke regelgeving zijn kalverhouders en kalfsvleesverwerkende bedrijven gehouden tot zelfcontrole, dat wil zeggen dat de kalveren die ze houden c.q. verwerken laten controleren op de afwezigheid van verboden stoffen. Dit kan door middel van aansluiting bij een kwaliteitssysteem zoals de SKV. De PCR werkzaamheden worden uitgevoerd conform de norm NEN-EN-ISO/IEC 17065. De SKV is voor deze werkzaamheden geaccrediteerd door de RvA en wordt in dit kader jaarlijks getoetst. Het in 2018 door de RvA uitgevoerde onderzoek leidde tot voortzetting van de accreditatie.

Ketenborging.nl

De SKV staat vermeld als kwaliteitsschema in het register op ketenborging.nl. Op ketenborging.nl staan kwaliteitsschema's die kunnen voldoen aan criteria voor private kwaliteitsschema's die de private borging van de voedselveiligheid en de voedselintegriteit moeten versterken.

>> Organisatie SKV

Vitaal Kalf controles

Naast de reguliere SKV controles, worden door SKV controleurs Vitaal Kalf controles uitgevoerd op basis van de kwaliteitsregeling Vitaal Kalf van de Stichting Brancheorganisatie Kalversector (SBK). In punt 2.1 is hierover meer informatie opgenomen.

SKV kwaliteitscertificaten

Nadat de SKV alle benodigde controles tijdens de boerderijperiode heeft uitgevoerd en alles in orde is bevonden, geeft zij een SKV kwaliteitscertificaat voor deze vleeskalveren af. Dit kwaliteitscertificaat wordt door de SKV controleur vlak voor de afvoer van het bedrijf afgegeven, nadat eerst nog een visuele controle en eventueel nog een bemonstering heeft plaatsgevonden. Dit als garantie dat de vleeskalveren zijn gehouden zonder dat niet-toegelaten stoffen zijn aangetroffen. Bij deze controle wordt tevens de score voor vachthygiëne bepaald. Het is de bij de SKV aangesloten eigenaar van vleeskalveren, in verband met een sluitende controle, niet toegestaan om vleeskalveren af te leveren (te laten slachten of exporteren) zonder kwaliteitscertificaat. Het SKV kwaliteitscertificaat wordt dus alleen afgegeven als de resultaten van alle controles tijdens de boerderijperiode door de SKV in orde zijn bevonden. Indien dit niet het geval is en de SKV geen kwaliteitscertificaat afgeeft, dan ontvangt de aangeslotene ook geen SKV Productcertificaat Vleeskalveren.

Voedsel Keten Informatie (VKI)

Krachtens de Europese eis conform de Verordening (EG) nr. 853/2004, zijn veehouders verplicht alle kalveren die ter slacht worden aangeboden vergezeld te laten gaan van Voedsel Keten Informatie (VKI). De SKV wil de vleeskalverhouders behulpzaam zijn bij het verstrekken van de VKI aan de kalfsvlees verwerkende bedrijven. Die hulp is tweeledig.

Door middel van het zogenaamde VKI formulier kunnen vleeskalverhouders verklaringen over de gezondheidsstatus van het betreffende koppel vleeskalveren verstrekken alsmede informatie geven over de toediening van diergeneesmiddelen van het te slachten koppel en de slachtgegevens van het voorgaande geslachte koppel van hetzelfde bedrijf.

Daarnaast heeft de SKV een database laten bouwen waarin kalfsvleesverwerkende bedrijven de slachtgegevens van koppels vleeskalveren kunnen invoeren. Via de database levert de SKV namens de vleeskalverhouder de vereiste gegevens digitaal aan bij de kalfsvleesverwerkende bedrijven. Met het VKI formulier en de database faciliteert de SKV de vleeskalverhouders, die hier graag gebruik van maken. De verplichting om te voldoen aan de VKI eisen blijft echter bij de vleeskalverhouder liggen.

Kalfsvleesdefinitie

Sinds 1 juli 2008 bestaat er een Europese definitie van kalfsvlees. Er bestaan twee categorieën voor vlees afkomstig van runderen die jonger zijn dan twaalf maanden, te weten:

- V** Dit betreft vlees afkomstig van runderen die niet ouder zijn dan acht maanden.
- Z** Dit betreft vlees afkomstig van runderen die ouder zijn dan 8 maanden en niet ouder dan twaalf maanden.

Voor alle landen in de Europese Unie zijn de namen van de twee categorieën kalfsvlees vastgelegd. Vlees van categorie **V** heet in Nederland "kalfsvlees". Vlees van categorie **Z** heet "rosé kalfsvlees". Het Nederlandse rosé kalfsvlees mag in de meeste landen in Europa niet onder deze naam worden verkocht. Hier geldt voortaan de verkoopbenaming "rundvlees" of "jong rundvlees". In de kalfsvleessector in Nederland werd al onderscheid gemaakt tussen blank en rosé kalfsvlees, waarbij deze definitie op basis van leeftijd aardig aansloot. De kalfsvlees definitie en de benaming voor de twee verschillende producten maakt aan consumenten duidelijk om welk product het precies gaat.

1.4 Aangesloten bij SKV

Ondernemers / bedrijven kunnen zich aansluiten bij de SKV. Dit gebeurt op vrijwillige basis door middel van het afsluiten van een overeenkomst met de SKV, waarin men zich onderwerpt aan het geldende controle- en sanctiesysteem van de SKV, zoals neergelegd in het Controle- en Sanctiereglement SKV.

Aansluiting bij de SKV heeft tot gevolg dat, op basis van de SKV regelgeving, controles door de SKV worden uitgevoerd en dat de aangeslotene zich zal moeten onderwerpen aan eventuele sancties die door de SKV worden opgelegd. Aangesloten bij de SKV dienen tevens te voldoen aan de kwaliteitsregeling Vitaal Kalf.

Voordelen voor SKV-aangeslotenen:

- De aangeslotene mag het SKV deelnemers-beeldmerk voeren.
- Vleeskalverhouders en -handelaren ontvangen na controles door de SKV een kwaliteitscertificaat, waarmee zij hun dieren kunnen leveren aan bij de SKV aangesloten kalfsvleesverwerkende bedrijven.
- Vleeskalverhouders verkrijgen een Productcertificaat Vleeskalveren indien zij voldoen aan de PCR voorschriften. Hiermee kan worden aangetoond dat ook het productieproces goed is.
- De aangeslotene kan gebruik maken van een SKV keurmerk in de vorm van een vleesbeeldmerk, zodat kalveren en kalfsvlees van aangeslotenen als herkenbaar merkartikel aan detaillisten kunnen worden aangeboden.

Vlees van vleeskalveren die tijdens de boerderijfase niet in belangrijke mate met kalvermelk, doch bijvoorbeeld in hoofdzaak met ruwvoer en krachtvoer zijn gevoederd, mag het “Controlled Rose Quality Veal” logo dragen.

Aangesloten die zich middels een overeenkomst bij de SKV hebben aangesloten en zich aan de reglementen, en met name het Controle- en Sanctiereglement, van SKV onderwerpen, mogen gebruik maken van deze beeldmerken. Het bestuur van de SKV heeft vier beeldmerkreglementen vastgesteld, waarin nadere bepalingen zijn opgenomen met betrekking tot de beeldmerken.

1.6 Bureau SKV

Het bureau SKV bestaat uit een directeur, een adjunct directeur, binnendienst, juridisch medewerker en de controleurs in de buitendienst. De binnendienst verzorgt de administratieve ondersteuning. Bij de SKV zijn 12 controleurs werkzaam voor het uitvoeren van de controles, de afgifte van kwaliteitscertificaten en het nemen van onder meer urinemonsters bij vleeskalveren. De controles worden bij aangeslotenen in Nederland, Duitsland en België uitgevoerd. Het gemiddeld ziekteverzuim over 2018 was 1,8%.

2. Ontwikkelingen 2018

1.5 Beeldmerken

De SKV is houdster van vier beeldmerken :

1. het deelnemersbeeldmerk
2. het vleesbeeldmerk “Controlled Quality Veal”
3. het vleesbeeldmerk “Controlled Rose Quality Veal”
4. het beeldmerk “SKV productcertificaat Vleeskalveren”

Het bestaan van twee vleesbeeldmerken is het gevolg van het feit dat er in Nederland op twee verschillende manieren vleeskalveren worden gehouden.

Het “Controlled Quality Veal” logo wordt toegepast bij blank kalfsvlees. Blank kalfsvlees is afkomstig van vleeskalveren die tijdens de boerderijfase in belangrijke mate met kunstmelkvoeder zijn gevoederd.

2.1 Vitaal Kalf

De SKV is erkend als Certificerende Instantie (CI) in het kader van Vitaal Kalf. De kwaliteitsregeling Vitaal Kalf kent voorschriften voor vleeskalverhouders, be- en verwerkers, handelaren, transporteurs en verzamelcentra. Controlepunten zijn onder andere dierwelzijn, diergeneesmiddelengebruik- en registratie, hygiëne in relatie tot het antibioticagebruik en reductie van antibioticagebruik, I&R, ongediertebestrijding, de kwaliteit van het jonge kalf, drinkwaterkwaliteit en de controle op verboden stoffen en regels voor het transport en slachten, wegen en classificeren van kalveren.

1.



2.



3.



4.





>> Ontwikkelingen 2018

Deelname aan Vitaal Kalf voor kalverhouders wordt in de periode 2017 tot 2022 ondersteund vanuit de Europese Gemeenschappelijk Landbouw Beleidsgelden. SKV ondersteunt kalverhouders desgewenst bij de aanvraag van deze subsidie in het kader van deelname aan Vitaal Kalf.

Vleeskalverhouders dienen per bedrijf een Vitaal Kalf overeenkomst met de SKV aan te gaan. In de statuten van de SKV is de verplichting opgenomen dat aangeslotenen bij de SKV tevens Vitaal Kalf gecertificeerd moeten zijn. Indien vleeskalverhouders niet voldoen aan de kwaliteitsregeling Vitaal Kalf en geen Vitaal Kalf certificaat ontvangen, krijgen zij ook geen SKV kwaliteitscertificaat.

2.2 Preventie middels Garantiesysteem Tracering SKV-Vleeskalveren

Het Garantiesysteem Tracering SKV- Vleeskalveren (GTSKV), voorziet in een database waarin de SKV aangeslotenen transporten van importkalveren dienen te melden. Hierdoor zal in geval van een calamiteit in één oogopslag te zien zijn waar transporten plaatsvinden en hebben gevonden en wat de eindbestemming van een transport is. Krachtens de reguliere I&R-regelgeving dient een I&R-melding binnen drie werkdagen na ontvangst van de kalveren te zijn verricht. Wanneer er een weekend tussen zit kan het derhalve vijf dagen duren voordat de gegevens in het I&R-systeem zijn opgenomen. Met GTSKV zijn deze gegevens al voor aankomst van de kalveren bekend. De tracering van SKV vleeskalveren in alle stadia van het transport is van belang bij een eventuele uitbraak en verspreiding van besmettelijke dierziekten. Indien vleeskalveren worden opgezet, waarvoor geen melding is gedaan conform GTSKV, kan de SKV een sanctie opleggen. In het verslagjaar is voor alle transporten met importkalveren een GTSKV melding verricht.

2.3 Antibiotica

Sinds 2015 verplicht de Regeling houders van dieren en de Regeling diergeneeskundigen de kalverhouder en diens dierenarts tot registratie van bepaalde gegevens wanneer antibiotica worden gebruikt bij de vleeskalveren.

De registratie van het antibioticagebruik sluit aan bij de doelstellingen van het in 2007 door de vleeskalversector ontwikkelde Masterplan Rationeel Gebruik Antibiotica (MRGA). Doel van het MRGA is het bevorderen van het rationeel gebruik van antibiotica in de vleeskalversector, de controle op de naleving, het in beeld brengen van de resistentie ontwikkeling en onderzoek naar mogelijkheden om de resistentie ontwikkeling te verminderen, c.q. te beheersen. De controle op de naleving van het MRGA wordt uitgevoerd door de SKV. Naast controle op de registratie en verantwoording van antibioticagebruik worden voermonsters, nier- en spiermonsters onderzocht op de aanwezigheid van antibiotica.

De kwaliteitsregeling Vitaal Kalf verplicht de vleeskalverhouder tot registratie van alle toegediende antibiotica. De registratie geeft inzicht in het gebruik van antibiotica in de vleeskalversector. De vleeskalverhouder dient tevens een bedrijfsgezondheidsplan en een bedrijfsbehandelplan op te stellen, waarin bijvoorbeeld afspraken met de dierenarts over antibioticagebruik zijn vastgelegd. Deze onderwerpen zijn onderdeel van de Vitaal Kalf controle waarbij SKV controleurs de antibioticaregistratie en de diergeneesmiddelenadministratie controleren aan de hand van de databank InfoKalf, afleverbonnen en de nog aanwezige hoeveelheid diergeneesmiddel. Van iedere deelnemer wordt ook de zogenaamde dierdagdosering (DDD) berekend. Indien de DDD boven een door de SDA vastgestelde norm valt, wordt de vleeskalverhouder vanuit de Vitaal Kalf regeling verplicht tot het nemen van bepaalde maatregelen. Op deze wijze wordt het gebruik van antibiotica verder beperkt.

In de door de SKV ontwikkelde database InfoKalf vindt de registratie van antibiotica plaats. In deze database kunnen dierenartsen registreren welke antibiotica zijn voorgeschreven aan welke vleeskalverhouder. Middels deze registratie ontstaat een helder beeld van de voorgeschreven diergeneesmiddelen en in het bijzonder antibiotica. Deze database is door de overheid aangewezen als register als bedoeld in het Besluit houders van dieren.

>> Ontwikkelingen 2018

Centrale registratie van de door de dierenarts afgegeven antibiotica betekent monitoring van het sectorale gebruik van deze stoffen. De antibioticaregistratie en de DDD is voor alle vleeskalverhouders inzichtelijk in InfoKalf. De vleeskalverhouder kan externe partijen, zoals de dierenarts, machtigen om deze gegevens te kunnen inzien.

Sinds 2015 koppelt SKV de bevindingen van monsternames op het gebied van antibiotica actief aan de vleeskalverhouder terug. Dit is waardevolle informatie voor de vleeskalverhouder, die daardoor meer inzicht in zijn bedrijfsvoering krijgt.

2.4 Opzet jonge kalveren SKV en Vitaal Kalf

De SKV heeft in haar reglementen bepaald dat kalveren niet mogen worden opgezet onder de leeftijdsgrens van 14 dagen. Hiermee wordt beoogd de jonge dieren een hoge maternale bescherming mee te geven, zodat het antibioticagebruik mogelijk kan worden verminderd. Indien bij controles wordt geconstateerd dat jongere kalveren zijn opgezet, wordt een sanctie opgelegd. In het verslagjaar is in verband met de opzet van te jonge vleeskalveren voor 138 vleeskalveren een sanctie opgelegd.

In de kwaliteitsregeling Vitaal Kalf is een voorschrift opgenomen op grond waarvan een boete wordt opgelegd aan verzamelcentra voor de aanvoer van kalveren onder de 14 dagen. Om dubbele beboeting te voorkomen, legt de SKV geen sanctie op voor kalveren waarvoor de boete in het kader van de kwaliteitsregeling Vitaal Kalf reeds is opgelegd. In 2018 zijn in het kader van de kwaliteitsregeling Vitaal Kalf voor 134 kalveren boetes opgelegd in verband met de aanvoer van te jonge kalveren.

In de kwaliteitsregeling Vitaal Kalf is een minimum vloeroppervlakte vastgesteld afhankelijk van gewicht en leeftijd van het kalf. Bij een tekortkoming op dit punt wordt een boete opgelegd, hetgeen voor in totaal 341 vleeskalveren voorkwam.

2.5 Niet Steroïde Pijnstillers (NSAID's)

Naar aanleiding van de gewenste reducering van het antibioticagebruik zou het gebruik van NSAID's kunnen toenemen. Daarom laat de SKV sinds 2014 monsters onderzoeken op de aanwezigheid van (residuen van) NSAID's. In 2018 is, evenals in 2017, geen enkel monster non-conform bevonden.

2.6 Opzet uit gebieden met besmettelijke dierziekte

In 2018 gold het door de SKV ingestelde verbod voor het opzetten van kalveren uit het Verenigd Koninkrijk, Bulgarije, Hongarije en Roemenië. Voor de opzet van kalveren uit Ierland gelden voorwaarden. Middels het stellen van dergelijke maatregelen beoogt de SKV het risico op verspreiding van besmettelijke dierziekten te voorkomen. In geval van opzet van vleeskalveren uit een risicogebied en/of het niet naleven van de voorwaarden wordt conform het CSR een sanctie opgelegd. In het verslagjaar is geen sanctie opgelegd voor het opzetten van kalveren uit een risicogebied.

2.7 Kalf Volg Systeem (KVS)

In 2018 is in Vitaal Kalf opgenomen dat kalveren bij aanvoer bij de kalverhouder in het Kalf Volg Systeem geregistreerd dienen te zijn. Het Kalf Volg Systeem (KVS), dat is ontwikkeld in opdracht van Zuivel NL, Vee&Logistiek Nederland en SBK, biedt de mogelijkheid ieder kalf gedurende het transport vanaf de melkveehouder tot en met de kalverhouder te registreren. De registratie in KVS heeft tot doel de kwaliteit en daarmee het dierenwelzijn van het kalf te verhogen.

2.8 Identificatie & Registratie

In het verslagjaar speelde de tweelingenproblematiek in de melkveesector. In dit kader heeft SKV extra werkzaamheden verricht. Zo zijn er onder meer extra haarmonsters genomen om de identiteit van dieren te kunnen bevestigen.



3. Bestuur SKV

3.1 Bestuur SKV

Het bestuur van de SKV bestaat statutair uit twaalf leden. De bestuursleden worden aangewezen door de volgende organisaties:

- drie personen door de Nederlandse Vereniging Diervoederindustrie (Nevedi);
- drie personen door LTO-Nederland;
- drie personen door de Centrale Organisatie voor de Vleessector (COV);
- één persoon door Vee&Logistiek Nederland (Vee&Logistiek Nederland);
- twee personen die niet direct of indirect betrokken zijn bij de productie van of handel in kalvervoerders, vleeskalveren of het vlees daarvan.

Deze samenstelling zorgt voor een goede vertegenwoordiging van de kalversector in het bestuur van de SKV.

In 2018 bestond het bestuur uit de volgende personen:

- dhr. drs. S.B.M. Jongerius (voorzitter)
- dhr. drs. M. Elema (secr./penningmeester)
- dhr. W. Thus (LTO)
- dhr. H. Klarenbeek (Nevedi)
- dhr. ir. H.W.C.M. Flipsen (Nevedi)
- dhr. H. van Drie (COV)
- dhr. H.W.A. Swinkels (COV)
- dhr. M.J.M. Paridaans (COV)
- dhr. H.J. Keurhorst (LTO)
- dhr. H. Lammers (LTO)

Tevens kunnen er adviserende leden bij de bestuursvergaderingen aanwezig zijn:

- één lid afkomstig van de Nederlandse Voedsel en Waren Autoriteit;
- één lid van de Juridische Commissie SKV;
- één lid van de Technische Commissie SKV.

Als gast woont de heer A.J. van Dam namens de Stichting N.M.Z. Kalvergroep de bestuursvergaderingen bij.

Het bestuur heeft in 2018 drie maal vergaderd.

3.2. Dagelijks Bestuur SKV

Het Dagelijks Bestuur van de SKV werd in 2018 gevormd door de heren Jongerius, Elema en Thus. In de vergaderingen van het Dagelijks Bestuur worden onder meer de onderwerpen besproken die geagendeerd dienen te worden voor de bestuursvergaderingen. Daarnaast worden operationele zaken besproken, alsmede zaken waarvan de afdoening ingevolge een door het bestuur genomen besluit aan het dagelijks bestuur is overgelaten.

Het Dagelijks Bestuur heeft in 2018 vier maal vergaderd.

4. Commissies SKV

4.1 Juridische Commissie SKV

De Juridische Commissie van de SKV adviseert het bestuur over alle juridische aangelegenheden die de SKV betreffen. In 2018 heeft de commissie via schriftelijke rondes overleg gevoerd, onder meer met betrekking tot regelgeving en geschilbehandeling.

De Juridische Commissie SKV bestond in 2018 uit de volgende leden:

- dhr. drs. M. Elema
secretaris SKV
- dhr. dr. H.R. Buys
vertegenwoordiger van het bedrijfsleven,
aangewezen door het bestuur
- dhr. C.P.V. van der Weg (secr.)
directeur SKV

Als extern juridisch adviserend lid treedt de heer mr. drs. H. Ferment, advocaat bij BarentsKrans N.V., op.

Eén lid van de Juridische Commissie SKV is als adviserend lid aanwezig bij de vergaderingen van het bestuur van de SKV.

4.2 Wetenschappelijke Raad SKV

Het bestuur heeft een Wetenschappelijke Raad SKV ingesteld. Deze raad adviseert het bestuur over de analysemethoden, monsternemingen en analyse, evenals over de kwaliteitsborging daarvan. Tevens adviseert zij over te initiëren onderzoeken en over productkwaliteitsaspecten.

De Wetenschappelijke Raad is in 2018 niet bijeen gekomen.

De wetenschappelijke raad bestaat uit de volgende leden:

- | | |
|-----------------------------------|---------------|
| ■ dhr. C.P.V. van der Weg (secr.) | directeur SKV |
| ■ dhr. dr. L.A. van Ginkel | RIKILT |
| ■ dhr. H.J. Keukens | NVWA |

4.3 Technische Commissie SKV

Naast de Wetenschappelijke Raad, is er door het bestuur een Technische Commissie ingesteld. Deze commissie adviseert het bestuur over de analysemethoden, monsternemingen en analyse, evenals over de kwaliteitsborging daarvan. Daarnaast initieert de Technische Commissie onderzoeken en adviseert zij over de besteding van onderzoeksgelden. Ook adviseert zij het bestuur over productkwaliteitsaspecten. Alle adviezen van de Wetenschappelijke Raad worden eerst voor advies aan de Technische Commissie voorgelegd, voordat ze in het bestuur worden behandeld.

De Technische Commissie heeft in 2018 zeven maal vergaderd. Onderwerpen die in 2018 behandeld zijn, zijn onder meer antibiotica en NSAID's. In hoofdstuk 2 zijn deze onderwerpen uitgebreid beschreven.

>> Commissies SKV

De Technische Commissie bestaat uit de volgende leden:

- dhr. C.P.V. van der Weg (vz.)
SKV
- dhr. drs. D. Mioch
DUCARES
- dhr. ir. H. Bekman
deskundige
- dhr. ir. J. de Groot
deskundige uit bedrijfsleven
- dhr. H.J. Keurhorst
deskundige uit bedrijfsleven
- dhr. J. Clevering
deskundige uit bedrijfsleven
- dhr. drs. P.H.A. Mölder
deskundige uit bedrijfsleven

4.4 College van Advies

Het bestuur van de SKV heeft een College van Advies ingesteld, dat is belast met het beheer van en het toezicht op het Productcertificatie Reglement SKV 2005 (PCR). Daarnaast is het college belast met het beheer van en toezicht op andere systemen op basis van de norm NEN-EN-ISO/IEC 17065 waarvoor de SKV als certificerende instantie optreedt, zoals bijvoorbeeld de kwaliteitsregeling Vitaal Kalf.

Het College van Advies bestaat uit de volgende leden:

- dhr. ir. H. Bekman (vz)
- dhr. ir. J. de Groot
- dhr. H.J. Keurhorst
- dhr. J. Clevering
- dhr. drs. P.H.A. Mölder

4.5 Geschillencommissie SKV en Geschillencommissie PCR

Het bestuur van de SKV heeft in 1991 het Geschillenreglement SKV 1991 vastgesteld, dat voorziet in de instelling van een Geschillencommissie Kwaliteitsgarantie Vleeskalversector. Deze geschillencommissie is, met uitzondering van de civiele rechter, belast met de beslissing in alle geschillen, ontstaan tussen aangeslotenen en de SKV. Een uitzondering hierop vormen geschillen die zijn ontstaan tussen aangeslotenen of belanghebbenden en de SKV met betrekking tot productcertificatie en/of het Productcertificatie Reglement SKV 2005 (PCR). Hiervoor is een Geschillencommissie PCR ingesteld. Tot op heden is nog geen geschil PCR ingediend.

Het bestuur benoemt de leden van de Geschillencommissie SKV. Deze personen hebben geen binding met de SKV. Het bestuur benoemt tevens een voorzitter, die de hoedanigheid van meester in de rechten heeft. De Geschillencommissie bestaat per geval uit drie leden, inclusief de voorzitter.

Het bestuur heeft de volgende personen benoemd als lid van de Geschillencommissie SKV:

- dhr. mr. D.M.H.M. van Dijk (vz)
- dhr. prof. mr. B.M.J. van der Meulen
- dhr. mr. C. van Schaik

Als secretaris van de Geschillencommissie SKV trad op mr. J.A.M. den Teuling.

5. Samenwerking met laboratorium en NVWA

5.1 Laboratorium SKV

Bij het door de SKV gecontracteerde laboratorium DUCARES, een TNO bedrijf, in Utrecht worden de door de SKV genomen en aangeleverde monsters geanalyseerd. Alle monsters worden geconditioneerd bewaard. Hooggekwalificeerde analisten van het laboratorium voeren de analysewerkzaamheden uit. Daarnaast houdt het laboratorium zich bezig met het uitbreiden en optimaliseren van bestaande en het ontwikkelen van nieuwe analysemethoden. Het laboratorium werkt onder accreditaat, hetgeen een extra waarborg inhoudt als het gaat om de kwaliteit van de uitvoering van de analyses en de juistheid van de analyseresultaten. Dit door de Raad voor Accreditatie verstrekte accreditaat is gebaseerd op de norm NEN-EN-ISO/IEC 17025.

Om de noodzakelijke kwaliteitsborging te realiseren worden ringtesten georganiseerd met de laboratoria van:

- RIKILT – Instituut voor Voedselveiligheid;
- de NVWA te Wageningen.

5.2 NVWA

Indien op basis van het door de SKV uitgevoerde monsteronderzoek wordt vastgesteld dat niet-toegelaten middelen zijn gebruikt, stelt de SKV in alle gevallen de Nederlandse Voedsel en Waren Autoriteit (NVWA) op de hoogte.

Indien mogelijk zal de SKV op basis van het Controle- en Sanctiereglement aanvullende maatregelen nemen bij de aangeslotene.

Met voornoemde instantie zijn concrete afspraken gemaakt met betrekking tot de door de SKV uitgevoerde controlewerkzaamheden. Na het aantreffen van ongewenste groeibevorderende middelen wordt, waar mogelijk, door de NVWA proces-verbaal opgemaakt naar aanleiding van de door SKV controleurs opgemaakte relazen van bemonstering.

6. SKV controles 2018

6.1 Omvang SKV controles 2018

In dit overzicht zijn de onder de SKV controle vallende bedrijven vanaf 31-12-2018 opgenomen.

Kalfsvleesverwerkingsbedrijven	13
Kalvermelkfabrikanten	5
Eigenaar vleeskalveren	865
Transporteur	5
Handelaar	2
Verzamelaars	9
Registratieplaats	37
Totaal	934

	Totaal	Nederland	België	Duitsland
Staladressen met blanke vleeskalveren in 2018 ¹	870	847	23	0
Staladressen met rosé vleeskalveren in 2018	944	930	9	5
Staladressen met startkalveren in 2018	296	294	0	2

	Totaal	Nederland	België	Duitsland
Staladressen met blanke vleeskalveren in 2017 ²	893	859	16	18
Staladressen met rose vleeskalveren in 2017	973	956	7	10
Staladressen met startkalveren in 2017	296	292	0	4

De volgende aantallen vleeskalveren vallen onder de SKV controle. Tevens is aangegeven welke landen het betreft.

Totaal aantal opgezette koppels³ blanke vleeskalveren

	2016	2017	2018
TOTAAL	2.059	1.930	2.064
Nederland	1.792	1.880	2.027
België	211	26	37
Duitsland	56	24	0

Totaal aantal opgezette blanke vleeskalveren

	2016	2017	2018
TOTAAL	1.244.126	1.169.752	1.215.903
Nederland	1.120.088	1.148.551	1.189.567
België	111.895	15.549	26.336
Duitsland	12.143	5.652	0

1) Het betreft het aantal 'actieve' staladressen c.q. UBN's waar in 2018 daadwerkelijk vleeskalveren zijn opgezet

2) Het betreft het aantal 'actieve' staladressen c.q. UBN's waar in 2017 daadwerkelijk vleeskalveren zijn opgezet

3) Definitie koppel: groep van bij elkaar op één bedrijf gehuisveste vleeskalveren van één eigenaar die ongeveer gelijktijdig zijn opgezet, dan wel de karkassen van deze vleeskalveren. Bij aflevering in meerdere keren is sprake van deelkoppels.

>> SKV controles 2018

Totaal aantal opgezette koppels rosé vleeskalveren

	2016	2017	2018
TOTAAL	3.936	3.161	3.350
Nederland	3.797	3.094 ⁴	3.320 ⁴
België	30	16	15
Duitsland	109	51	15

Totaal aantal opgezette rosé vleeskalveren

	2016	2017	2018
TOTAAL	568.021	575.924⁴	568.899⁴
Nederland	546.719	561.626 ⁴	561.391 ⁴
België	9.019	5.405	5.934
Duitsland	12.283	8.893	1.574

Totaal aantal opgezette koppels vleeskalveren (blank+rosé)

	2016	2017	2018
TOTAAL	5.995	5.091⁴	5.414⁴
Nederland	5.589	4.974 ⁴	5.347 ⁴
België	241	42	52
Duitsland	165	75	15

Totaal aantal opgezette vleeskalveren (blank+rosé)

	2016	2017	2018
TOTAAL	1.812.147	1.745.676	1.784.802
Nederland	1.666.807	1.710.177	1.750.958
België	120.914	20.954	32.270
Duitsland	24.426	14.545	1.574

6.2 Aantal uitgevoerde SKV controles in 2018

Hieronder wordt een overzicht gegeven van de controles die in 2018 tijdens de boerderijperiode van de koppels door de SKV werden uitgevoerd. Hierbij zijn tevens koppels vleeskalveren meegenomen die voor een deel al in 2017 werden opgezet.

In 2018 hebben SKV controleurs – na een laatste controle - voor 5.172 koppels vleeskalveren kwaliteitscertificaten afgegeven. Vleeskalveren van aangeslotenen mogen pas geslacht worden bij een bij SKV aangesloten kalfsvleesverwerkend bedrijf nadat voor de vleeskalveren een kwaliteitscertificaat is afgegeven.

4) de aantallen rosé vleeskalveren en rosé koppels zijn tov 2016 lager ivm de registratie als startkalf

>> SKV controles 2018

Controles bij verwerkte koppels:

Bij de vermelde aantallen koppels is aangegeven hoeveel koppels 2, 3 of 4 keer visueel zijn gecontroleerd.

Alle koppels zijn minimaal 1 keer visueel gecontroleerd.

	2016	2017	2018
2 x visueel gecontroleerd	2.844	2.763	3.057
3 x visueel gecontroleerd	2.011	1.922	1.916
4/5 x visueel gecontroleerd	1.367	1.222	1.244

In de volgende gevallen werd naast een visuele controle tevens een urinebemonstering uitgevoerd. Aangegeven is het aantal koppels dat 1 of 2 keer is bemonsterd. Daarnaast zijn er haarbemonsteringen uitgevoerd.

	2016	2017	2018
1 x urine bemonstering	1.451	1.517	1.691
2 x urine bemonstering	713	610	899
aantal haarmonsters	2.751 ⁵	3.044	7.155 ⁶
aantal bloedmonsters	244	160	165

Bij kalfsvleesverwerkende bedrijven werden de volgende controles uitgevoerd. Aangegeven is het aantal keren dat in een kalfsvleesverwerkend bedrijf een controle/bemonstering (meerdere monsters) werd uitgevoerd:

	2016	2017	2018
Visuele controles	187	150	156
Bemonsterde koppels	719	1.234 ⁵	1.104 ⁵

Van de 1.104 bemonsterde koppels in de kalfsvleesverwerkende bedrijven zijn, naast urine, onder meer de volgende matrices bemonsterd:

	2016	2017	2018
Ogen	47	126	66
Niervet monsters	47	130	84
Haar	86	145	94
Middenrif	0	16	0
Nier	1.308	1.674	2.747
Spier	1.338	616	1.468

5) In 2017 en 2018 zijn de aantallen bemonsterde koppels vleeskalveren ivm onder andere antibiotica onderzoek meegenomen in de aantallen bemonsterde koppels, in 2016 was dat niet het geval.

6) Aantal haarmonsters is hoger ivm tweelingproblematiek in de melkveesector. In dit kader heeft SKV extra haarmonsters genomen.

>> SKV controles 2018

Totalen van de controles:

	2016	2017	2018
Aantal verrichte visuele controles	11.553	10.768	11.115
Aantal koppels waarbij werd bemonsterd (urine en overige monsters)	2.400	3.113 ⁷	3.438 ⁷
Aantal kalveren waarbij urine werd bemonsterd	8.990	8.696	9.363
Aantal kalveren waarbij haar werd bemonsterd	2.833	3.189	7.249
Aantal kalvervoeder- en overige monsters	6.993	10.434	9.603
Aantal spoed- en herkeuringen	923	880	954
Aantal vergeefse bezoeken (opnieuw bezocht) ⁸	181	199	172
Aantal koppels vleeskalveren waarvoor een kwaliteitscertificaat is afgegeven	5.143	5.023	5.172
Aantal Vitaal Kalf-controles kalverhouders	2.303	2.081	2.706
Aantal IKB/Vitaal Kalf –controles verzamelcentra	32	62	5

6.3 Controleresultaten 2018

De in 2018 uitgevoerde bemonsteringen resulteerden in geen enkel geval tot een non-conforme analyse-uitslag. In geval van een positief analyseresultaat wordt dit middels een relaas van bemonstering doorgegeven aan de NVWA.

7) In 2017 en 2018 zijn de aantallen bemonsterde koppels vleeskalveren ivm onder andere antibiotica onderzoek meegenomen in de aantallen bemonsterde koppels, in 2016 was dat niet het geval.

8) Het kwam voor dat men niemand thuis trof. In deze gevallen werd de controle op een later tijdstip uitgevoerd. Dit is het gevolg van het feit dat SKV controles onaangekondigd worden uitgevoerd.

7. Sancties en geschillen

Sancties en geschillen

Bij niet-nakoming door de aangeslotenen van de aansluitovereenkomst, waarvan het Controle- en Sanctiereglement onderdeel uitmaakt, neemt de SKV maatregelen in de vorm van het opleggen van sancties.

De aangeslotene die het niet eens is met de genomen maatregel, kan een aanvraag om geschilbeslechting indienen bij de Geschillencommissie SKV, die is samengesteld uit onafhankelijke personen.

De Geschillencommissie beoordeelt of de maatregel al dan niet terecht door de SKV genomen is.

Daarnaast heeft de Geschillencommissie de mogelijkheid om de opgelegde sanctie te matigen.

De volgende maatregelen werden in het verslagjaar door de SKV genomen. In de gevallen dat een geschil aanhangig werd gemaakt, de behandeling voortduurt en/of de uitslag bekend is en/of een procedure voor de burgerlijke rechter werd gevoerd wordt dat in het hierna volgende tevens vermeld:

1. Krachtens het Controle- en Sanctiereglement dienen vleeskalveren bij opzet minimaal 14 dagen oud te zijn. In 138 gevallen waren er één of meer kalveren jonger dan 14 dagen opgezet. In dat geval is een sanctie opgelegd.
2. In het kader van de kwaliteitsregeling Vitaal Kalf dienen kalveren 14 dagen of ouder te zijn bij aanvoer op een verzamelcentrum. In totaal waren 134 kalveren jonger dan 14 dagen. In dat geval is een sanctie opgelegd aan het verzamelcentrum in het kader van de kwaliteitsregeling Vitaal Kalf.
3. In de kwaliteitsregeling Vitaal Kalf is de minimum vloeroppervlakte vastgesteld. Bij een geconstateerde tekortkoming wordt een sanctie opgelegd, hetgeen voor in totaal 341 vleeskalveren is gebeurd.
4. In verband met een sanctie opgelegd vanwege de in 2013 geconstateerde aanwezigheid van furaltadone respectievelijk de metaboliet AMOZ in voer- en urinemonsters genomen op een vleeskalverhouderijbedrijf, heeft de betrokken aangeslotene een geschil aanhangig gemaakt bij de Geschillencommissie Kwaliteitsgarantie Vleeskalversector. Dit geschil is op verzoek van betrokkene aangehouden.
5. Het is niet toegestaan een koppel kalveren af te voeren zonder geldig kwaliteitscertificaat. In een eerder verslagjaar is in twee gevallen een boete opgelegd vanwege het afleveren zonder geldig kwaliteitscertificaat. In beide gevallen is hiervoor een geschil aanhangig gemaakt. De mondelinge behandeling van het eerste geschil heeft plaatsgevonden in 2018. Uitspraak wordt verwacht in 2019.
6. Het is een aangesloten slachterij niet toegestaan vleeskalveren zonder geldig kwaliteitscertificaat te slachten. In een eerder verslagjaar is in één geval een boete opgelegd vanwege het slachten zonder geldig kwaliteitscertificaat. De betrokken slachterij heeft een geschil bij de Geschillencommissie aanhangig gemaakt. De mondelinge behandeling heeft plaatsgevonden in 2018. Uitspraak wordt verwacht in 2019.
7. In strijd met de beperkende voorwaarden die van toepassing zijn voor kalveren afkomstig uit Ierland zijn in 2018 drie Ierse kalveren verplaatst naar een andere kalverhouder. In overeenstemming met het bepaalde in artikel 41a CSR is voor deze kalveren een sanctie opgelegd.
8. In het verslagjaar heeft een aangeslotene, na een waarschuwing te hebben ontvangen, opnieuw twee transporten niet in GTSKV gemeld. Hiervoor zijn drie boetes van ieder € 3.000,- opgelegd.

8. Financiële gegevens

1. Balans per 31 december 2018

	31-12-2018	31-12-2017
ACTIVA		
Vaste activa		
Materiële vaste activa	36	43
Viottende activa		
Debiteuren	743	811
Belastingen en premies sociale verzekeringen	0	160
Overige vorderingen	1.849	1.705
Liquide middelen	<u>1.685</u>	<u>2.380</u>
	4.277	5.056
Totaal	4.313	5.099
PASSIVA		
Eigen vermogen		
Overige reserves	2.360	2.399
Onverdeeld exploitatiesaldo	-727	-39
	1.633	2.360
Voorzieningen	15	6
Kortlopende schulden		
Crediteuren	225	443
Belastingen en premies sociale verzekeringen	131	49
Vooruitontvangen bedragen	138	205
Vooruitgefactureerde bijdragen	1.693	1.201
Overige kortlopende schulden	<u>478</u>	<u>835</u>
	2.665	2.733
Totaal	4.313	5.099

De onder punt 1 en 2 opgenomen gegevens zijn ontleend aan het financieel jaarverslag 2018 van de Stichting Kwaliteitsgarantie Vleeskalversector. Een kopie van het financieel jaarverslag kan bij de SKV worden opgevraagd. Bedragen zijn in duizenden euro's.

>> Financiële gegevens

2. Staat van baten en lasten in duizenden euro's

	2018	begroting 2018	2017
BATEN			
Bijdrage per vleeskalf binnenland	590	505	2.293
Bijdrage per vleeskalf buitenland	20	50	51
Bijdrage Vitaal Kalf	4.821	4.900	3.347
Bijdrage slachterijen	947	930	469
Hercontrole/Spoed- en herkeuringen	27	30	25
Overige baten	170	105	174
Afdracht classificatie	-1.715	-1.682	-839
Totaal der Baten	4.860	4.838	5.522
LASTEN			
Personeelskosten	1.842	1.790	1.624
Reis- en verblijfkosten	217	199	188
Overige kosten buitendienst	39	38	37
Huisvestingskosten	4	5	8
Bedrijfskosten	2.479	2.463	2.681
Bureaunkosten	453	412	497
Algemene kosten	540	557	513
Afschrijvingen	12	12	12
Totaal der Lasten	5.587	5.476	5.561
Exploitatiesaldo	-727	-638	-39



9. Lijst met gebruikte afkortingen

De volgende afkortingen zijn in dit jaarverslag regelmatig gebruikt.

CSR/Controle- en Sanctiereglement	Controle- en Sanctiereglement SKV (zie ook www.skv.info/reglementen)
PCR	Productcertificatiereglement SKV 2005, maakt deel uit van het CSR
GTSKV	Garantiesysteem Tracering SKV Vleeskalveren, maakt deel uit van het CSR
NVWA	Nederlandse Voedsel- en Warenautoriteit
IKB	Integrale Keten Beheersing
SBK	Stichting Brancheorganisatie Kalversector
SDa	Stichting Diergeneesmiddelenautoriteit
DDD	Dierdagdosering
Vitaal Kalf	De Algemene Voorwaarden Vitaal Kalf en haar bijlagen

Aantekeningen



Colofon

Tekst & Eindredactie:

SKV

Design & Dtp & Drukwerk coördinatie:

Buffel! Inspiratie & Creatie

www.buffelreclame.nl





Nevelgaarde 20d 3436 ZZ Nieuwegein
Postbus 2712 3430 GC Nieuwegein