



Stichting  
Kwaliteitsgarantie  
Vleeskalversector

SKV



# SKV Jaarverslag 2019



# SKV Jaarverslag 2019

## Inhoudsopgave

<b>VOORWOORD</b>	<b>4</b>
<b>1. ORGANISATIE SKV</b>	<b>5</b>
1.1 Organisatieschema SKV	5
1.2 Doel SKV	6
1.3 Werkwijze SKV	6
1.4 Aangeslotenen bij SKV	8
1.5 Beeldmerken	8
1.6 Bureau SKV	8
<b>2. ONTWIKKELINGEN 2019</b>	<b>8</b>
2.1 Vitaal Kalf	8
2.2 Preventie middels Garantiesysteem Tracering SKV-Vleeskalveren	10
2.3 Antibiotica gebruik en registratie	11
2.4 Opzet jonge kalveren	11
2.5 Niet Steroïde Pijnstillers	11
2.6 Opzet uit gebieden met besmettelijke dierziekte	11
2.7 Kalf Volg Systeem	11
<b>3. BESTUUR SKV</b>	<b>13</b>
3.1 Bestuur SKV	13
<b>4. COMMISSIES SKV</b>	<b>14</b>
4.1 Juridische Commissie SKV	14
4.2 Wetenschappelijke Raad SKV	14
4.3 Technische Commissie SKV	14
4.4 College van Advies	15
4.5 Geschillencommissie SKV en Geschillencommissie PCR	15
<b>5. SAMENWERKING MET LABORATORIUM EN NVWA</b>	<b>16</b>
5.1 Laboratorium SKV	16
5.2 NVWA	16
<b>6. SKV CONTROLES 2019</b>	<b>17</b>
6.1 Omvang SKV controles 2019	17
6.2 Aantal uitgevoerde SKV controles in 2019	18
6.3 Controleresultaten 2019	19
<b>7. SANCTIES EN GESCHILLEN</b>	<b>20</b>
7.1 Sancties en geschillen	
<b>8. FINANCIËLE GEGEVENS</b>	<b>22</b>
<b>9. LIJST MET GEBRUIKTE AFKORTINGEN</b>	<b>25</b>

# Voorwoord

Interview met de voorzitter van het bestuur van de Stichting Kwaliteitsgarantie Vleeskalversector (SKV),  
Johan de Leeuw

## Wat is het doel van de SKV?

Sinds de oprichting eind 1990 is de Stichting Kwaliteitsgarantie Vleeskalversector (SKV) actief als controle-organisatie in de vleeskalversector. De SKV heeft als doelstelling de kwaliteit van kalfsvlees te bevorderen en te garanderen en te bevorderen dat kalfsvlees geproduceerd wordt in overeenstemming met bepaalde kwaliteitseisen en zonder gebruik van ongewenste groeibevorderende middelen en zo de belangen van de consument te dienen.

## Kunt u wat vertellen over hetgeen de SKV doet?

De SKV hanteert een kwaliteitscontrolesysteem. Kalverhouders, eigenaren, handelaren en be- en verwerkers zijn aangesloten bij de SKV en worden door de SKV gecontroleerd op allerlei kwaliteitseisen. Belangrijk controlepunt is het verbod op het gebruik van ongewenste groeibevorderende middelen. Maar ook andere aspecten zijn in het kwaliteitscontrolesysteem opgenomen, zoals de minimumleeftijd bij opzet van kalveren en het doen van een transportmelding bij import van vleeskalveren. Daarnaast is de SKV door de Stichting Brancheorganisatie Kalversector (SBK) aangewezen als Certificerende Instelling in het kader van de kwaliteitsregeling Vitaal Kalf. In dat kader verricht de SKV de controle en de certificering bij kalverhouders, be- en verwerkers en verzamelcentra. In de kwaliteitsregeling Vitaal Kalf zijn voorschriften opgenomen op het gebied van onder meer antibiotica, welzijn, diergeneesmiddelenadministratie, I&R, hygiëne en transport.

## De SKV is geaccrediteerd?

De SKV is geaccrediteerd door de Raad voor Accreditatie, zowel voor de norm ISO/IEC 17020 (inspectie), als de norm ISO/IEC 17065 (productcertificering). Deze objectieve beoordeling door de RvA bevestigt de goede kwaliteit van de SKV werkzaamheden.

## Welke nieuwe ontwikkelingen speelden er in 2019 bij SKV?

Halverwege het verslagjaar heeft een wijziging plaatsgevonden in de bestuurlijke structuur. Het oude bestuur dat bestond uit enkele niet aan de kalversector gelieerde bestuurders en afgevaardigden van belangenorganisaties is afgetreden. Op 10 juli 2019 is een nieuw, volledig onafhankelijk, bestuur aangetreden.

In 2019 is het analyseprogramma uitgebreid met de analyse op onder andere biociden, wormmiddelen, tranquilizers, peptide hormonen en metabole modulators. De ontwikkeling van deze analysemethoden is in opdracht van SKV gestart in 2017 en heeft geleid tot deze waardevolle aanvulling van het analyseprogramma.

In het verslagjaar heeft de NVWA de werking van het SKV kwaliteitssysteem geverifieerd en geconcludeerd dat SKV voldoet aan de criteria voor Ketenborging.nl. Het kwaliteitssysteem van SKV staat dan ook geregistreerd als erkend schema op ketenborging.nl.

## Controles

Het aantal aangesloten ondernemers was eind 2019 758. In het verslagjaar heeft SKV eigenaren, die al geruime tijd geen kalveren meer hadden, actief benaderd om de overeenkomst te beëindigen, zodat het aantal aangeslotenen aansluit op de actuele situatie. In totaal zijn er in 2019 11.264 controles uitgevoerd en is er voor 5.047 koppels vleeskalveren een kwaliteitscertificaat afgegeven.

De controle op deze veelomvattende kwaliteitssystemen kan alleen worden uitgevoerd met behulp van integere, betrokken en enthousiaste medewerkers. Op deze plek wil ik dan ook alle medewerkers danken voor hun inzet.

30 juni 2020,

Johan de Leeuw  
Voorzitter SKV

# 1. Organisatie SKV

## 1.1 Organisatieschema SKV

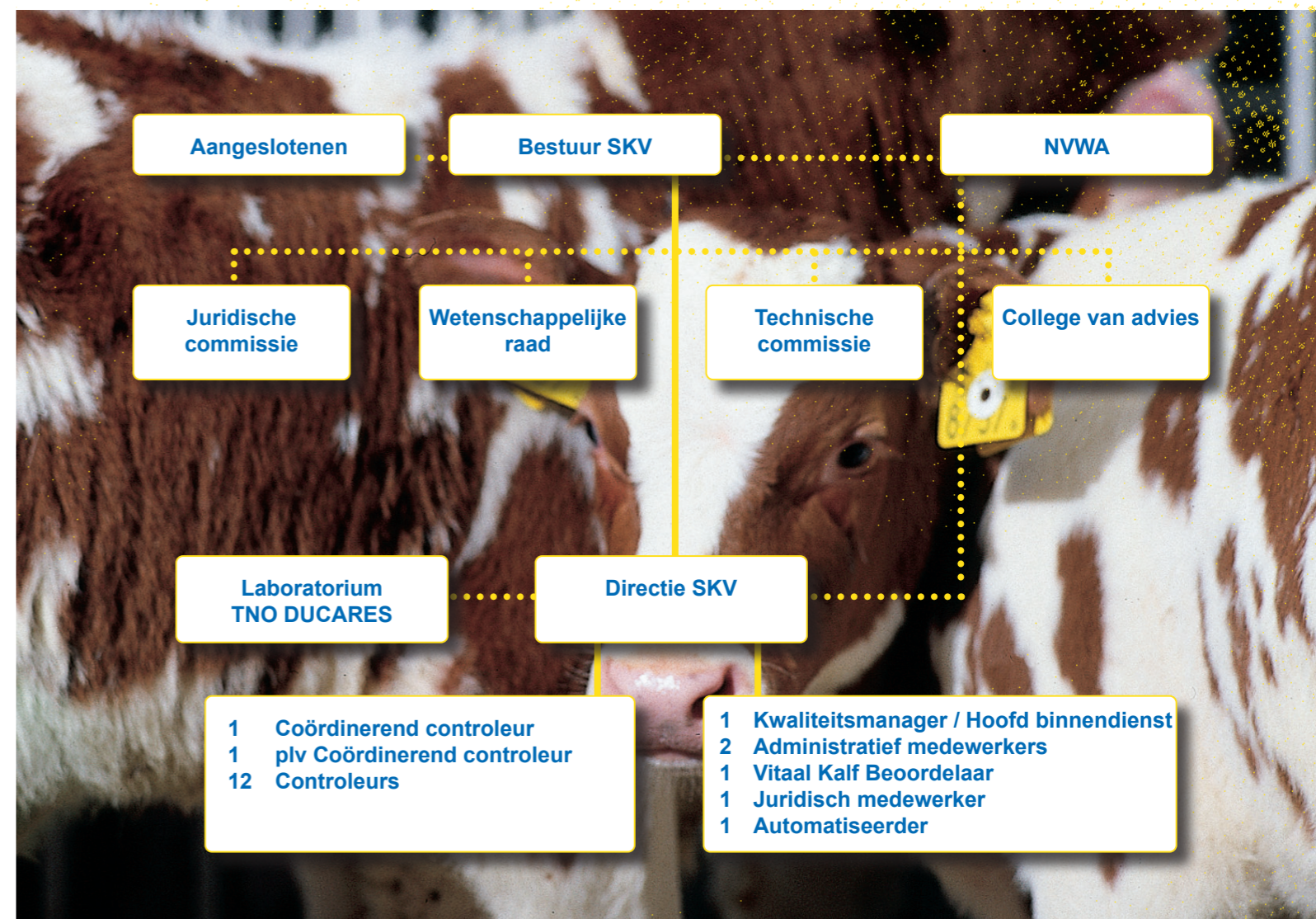

## >> Organisatie SKV

### 1.2 Doel SKV

De SKV heeft vooral tot doel de kwaliteit van kalfsvlees en kalvervoerders te bevorderen en te garanderen dat kalfsvlees geproduceerd wordt zonder gebruik van ongewenste groeibevorderende middelen. Hiermee worden de belangen van de consument gediend.

### 1.3 Werkwijze SKV

#### SKV controles

Controleurs in dienst van de SKV voeren onder meer controles uit bij de houders van vleeskalveren, kalfsvleesverwerkende bedrijven en bereiders van en handelaren in kalvervoerders. Dit gebeurt bij de bedrijven / juridisch eigenaren van de vleeskalveren die zich hebben aangesloten bij de SKV. Tijdens de controles worden vleeskalveren visueel gecontroleerd en worden onder andere urinemonsters van vleeskalveren en monsters van kalvervoerders genomen. Tevens worden administratieve controles gedaan en bezoeken controleurs kalfsvleesverwerkende bedrijven om daar monsters te nemen. De controles zijn onder meer gericht op het vaststellen of gebruik gemaakt is van verboden groeibevorderaars, zoals bèta-agonisten, stoffen met hormonale werking, stofwisselings-modulators of bepaalde farmacologisch werkzame substanties. Het analyseprogramma is inmiddels uitgebreid met onderzoek op biociden, worm- en kalmeringsmiddelen, AMGB's en peptide hormonen. De SKV-controle en -analyse is gebaseerd op door het SKV bestuur vast-gestelde reglementen.

De controlewerkzaamheden van de SKV worden uitgevoerd conform de norm NEN-EN-ISO/IEC 17020. De SKV is voor deze werkzaamheden door de Raad voor Accreditatie (RvA) geaccrediteerd. Deze accreditatie toont aan dat de kwaliteit van de controlewerkzaamheden door een onafhankelijke instantie is getoetst en in orde is bevonden. Jaarlijks onderzoekt de RvA opnieuw of de SKV haar controlewerkzaamheden conform het accreditatietoetsingsplan uitvoert. In 2019 waren de resultaten van dit onderzoek wederom positief, zodat de SKV haar werkzaamheden onder accreditatie kon voortzetten.

#### PCR controles

Tijdens de controles worden tevens de voorschriften uit het Productcertificatie Reglement SKV 2005 (PCR) gecontroleerd bij de aangeslotenen. Het PCR maakt onderdeel uit van het Controle- en Sanctiereglement SKV (CSR). Door te voldoen aan alle PCR-voorschriften verkrijgt de SKV-aangeslotene het SKV Productcertificaat Vleeskalveren. Hiermee wordt aantoonbaar gemaakt dat niet alleen het product, maar ook het productieproces goed is. Krachtens de toepasselijke regelgeving zijn kalverhouders en kalfsvleesverwerkende bedrijven gehouden tot zelfcontrole, dat wil zeggen dat de kalveren die ze houden c.q. verwerken laten controleren op de afwezigheid van verboden stoffen. Dit kan door middel van aansluiting bij een kwaliteitssysteem zoals de SKV. De PCR werkzaamheden worden uitgevoerd conform de norm NEN-EN-ISO/IEC 17065. De SKV is voor deze werkzaamheden geaccrediteerd door de RvA en wordt in dit kader jaarlijks getoetst. Het in 2019 door de RvA uitgevoerde onderzoek leidde tot voortzetting van de accreditatie.

#### Ketenborging.nl

De SKV is in het verslagjaar opgenomen als erkend kwaliteitsschema in het register op ketenborging.nl. Op ketenborging.nl staan kwaliteitsschema's die voldoen aan criteria voor private kwaliteitsschema's die de private borging van de voedselveiligheid en de voedselintegriteit moeten versterken.

#### Vitaal Kalf controles

Naast de reguliere SKV controles, worden door SKV controleurs Vitaal Kalf controles uitgevoerd op basis van de kwaliteitsregeling Vitaal Kalf van de Stichting Brancheorganisatie Kalversector (SBK). In punt 2.1 is hierover meer informatie opgenomen.

## >> Organisatie SKV

### SKV kwaliteitscertificaten en vachthygiëne

Nadat de SKV alle benodigde controles tijdens de boerderijperiode heeft uitgevoerd en alles in orde is bevonden, geeft zij een SKV kwaliteitscertificaat voor deze vleeskalveren af. Dit kwaliteitscertificaat wordt door de SKV controleur vlak voor de afvoer van het bedrijf afgegeven, nadat eerst nog een visuele controle en eventueel nog een bemonstering heeft plaatsgevonden. Dit als garantie dat de vleeskalveren zijn gehouden zonder dat niet-toegelaten stoffen zijn aangetroffen. Bij deze controle wordt tevens de score voor vachthygiëne bepaald. De score voor de vachthygiëne wordt sinds 1 juli 2019, behalve aan de eigenaar, ook aan de kalverhouder verstrekt. Met het scoren van de vachthygiëne wordt bewustwording en verbetering van de vachthygiëne beoogd.

Het is de bij de SKV aangesloten eigenaar van vleeskalveren, in verband met een sluitende controle, niet toegestaan om vleeskalveren af te leveren (te laten slachten of exporteren) zonder kwaliteitscertificaat. Het SKV kwaliteitscertificaat wordt dus alleen afgegeven als de resultaten van alle controles tijdens de boerderijperiode door de SKV in orde zijn bevonden. Indien dit niet het geval is en de SKV geen kwaliteitscertificaat afgeeft, dan ontvangt de aangeslotene ook geen SKV Productcertificaat Vleeskalveren.

### Voedsel Keten Informatie (VKI)

Krachtens de Europese eis conform de Verordening (EG) nr. 853/2004, zijn veehouders verplicht alle kalveren die ter slacht worden aangeboden vergezeld te laten gaan van Voedsel Keten Informatie (VKI). In het verslagjaar is het VKI formulier gewijzigd. Ook voor startkalveren is een VKI formulier vereist. De SKV wil de vleeskalverhouders behulpzaam zijn bij het verstrekken van de VKI aan de kalfsvlees verwerkende bedrijven. Die hulp is tweeledig. Door middel van het zogenaamde VKI formulier kunnen vleeskalverhouders verklaringen over de gezondheidsstatus van het betreffende koppel vleeskalveren verstrekken alsmede informatie geven over de toediening van diergeneesmiddelen van het te slachten koppel en de slachtgegevens van het voorgaande geslachte koppel van hetzelfde bedrijf. Daarnaast heeft de SKV een database laten bouwen waarin kalfsvleesverwerkende bedrijven de slachtgegevens van koppels vleeskalveren kunnen invoeren. Via de database levert de SKV namens de vleeskalverhouder de vereiste gegevens digitaal aan bij de kalfsvleesverwerkende bedrijven. Met het VKI formulier en de database faciliteert de SKV de vleeskalverhouders, die hier graag gebruik van maken. De verplichting om te voldoen aan de VKI eisen en de verantwoordelijkheid voor de juistheid van de gegevens blijven echter bij de vleeskalverhouder liggen.

### Kalfsvleesdefinitie

Sinds 1 juli 2008 bestaat er een Europese definitie van kalfsvlees. Er bestaan twee categorieën voor vlees afkomstig van runderen die jonger zijn dan twaalf maanden, te weten:

**V** Dit betreft vlees afkomstig van runderen die niet ouder zijn dan acht maanden.

**Z** Dit betreft vlees afkomstig van runderen die ouder zijn dan 8 maanden en niet ouder dan twaalf maanden.

Voor alle landen in de Europese Unie zijn de namen van de twee categorieën kalfsvlees vastgelegd. Vlees van categorie **V** heet in Nederland "kalfsvlees", waar blank kalfsvlees onder valt evenals jong rosé kalfsvlees. Vlees van categorie **Z** heet "rosé kalfsvlees". Het Nederlandse rosé kalfsvlees mag in de meeste landen in Europa niet onder deze naam worden verkocht. Hier geldt de verkoopbenaming "rundvlees" of "jong rundvlees". De kalfsvlees definitie en de benaming voor de verschillende producten maakt aan consumenten duidelijk om welk product het precies gaat.

#### 1.4 Aangeslotenen bij SKV

Ondernemers / bedrijven kunnen zich aansluiten bij de SKV. Dit gebeurt op vrijwillige basis door middel van het afsluiten van een overeenkomst met de SKV, waarin men zich onderwerpt aan het geldende controle- en sanctiesysteem van de SKV, zoals neergelegd in het Controle- en Sanctiereglement SKV.

Aansluiting bij de SKV heeft tot gevolg dat, op basis van de SKV regelgeving, controles door de SKV worden uitgevoerd en dat de aangeslotene zich zal moeten onderwerpen aan eventuele sancties die door de SKV worden opgelegd. Aangeslotenen bij de SKV dienen tevens te voldoen aan de kwaliteitsregeling Vitaal Kalf.

##### Voordelen voor SKV-aangeslotenen:

- De aangeslotene mag het SKV deelnemersbeeldmerk voeren.
- Vleeskalverhouders en -handelaren ontvangen na controles door de SKV een kwaliteitscertificaat, waarmee zij hun dieren kunnen leveren aan bij de SKV aangesloten kalfsvleesverwerkende bedrijven.
- Vleeskalverhouders verkrijgen een Productcertificaat Vleeskalveren indien zij voldoen aan de PCR voorschriften. Hiermee kan worden aangetoond dat ook het productieproces goed is.
- De aangeslotene kan gebruik maken van een SKV keurmerk in de vorm van een vleesbeeldmerk, zodat kalveren en kalfsvlees van aangeslotenen als herkenbaar merkartikel aan detaillisten kunnen worden aangeboden.

Vlees van vleeskalveren die tijdens de boerderijfase niet in belangrijke mate met kalvermelk, doch bijvoorbeeld in hoofdzaak met ruwvoer en krachtvoer zijn gevoederd, mag het "Controlled Rose Quality Veal" logo dragen.

Aangeslotenen die zich middels een overeenkomst bij de SKV hebben aangesloten en zich aan de reglementen, en met name het Controle- en Sanctiereglement, van SKV onderwerpen, mogen gebruik maken van deze beeldmerken. Het bestuur van de SKV heeft vier beeldmerkreglementen vastgesteld, waarin nadere bepalingen zijn opgenomen met betrekking tot de beeldmerken.

#### 1.6 Bureau SKV

Het bureau SKV bestaat uit een directeur, een adjunct directeur, binnendienst, juridisch medewerker en de controleurs in de buitendienst. De binnendienst verzorgt de administratieve ondersteuning. Bij de SKV zijn 12 controleurs werkzaam voor het uitvoeren van de controles, de afgifte van kwaliteitscertificaten en het nemen van onder meer urinemonsters bij vleeskalveren. De controles worden bij aangeslotenen in Nederland, Duitsland en België uitgevoerd. Het gemiddeld ziekteverzuim over 2019 was 3,44%.

## 2. Ontwikkelingen 2019

#### 1.5 Beeldmerken

De SKV is houdster van vier beeldmerken :

1. het deelnemersbeeldmerk
2. het vleesbeeldmerk "Controlled Quality Veal"
3. het vleesbeeldmerk "Controlled Rose Quality Veal"
4. het beeldmerk "SKV productcertificaat Vleeskalveren"

Het bestaan van twee vleesbeeldmerken is het gevolg van het feit dat er in Nederland op twee verschillende manieren vleeskalveren worden gehouden.

Het "Controlled Quality Veal" logo wordt toegepast bij blank kalfsvlees. Blank kalfsvlees is afkomstig van vleeskalveren die tijdens de boerderijfase in belangrijke mate met kunstmelkvoeder zijn gevoederd.

#### 2.1 Vitaal Kalf

De SKV is erkend als Certificerende Instantie (CI) in het kader van Vitaal Kalf. De kwaliteitsregeling Vitaal Kalf kent voorschriften voor vleeskalverhouders, be- en verwerkers, handelaren, transporteurs en verzamelcentra. Controlepunten zijn onder andere dierwelzijn, diergeneesmiddelengebruik- en registratie, hygiëne in relatie tot het antibioticagebruik en reductie van antibioticagebruik, I&R, ongediertebestrijding, de kwaliteit van het jonge kalf, drinkwaterkwaliteit en de controle op verboden stoffen en regels voor het transport en slachten, wegen en classificeren van kalveren.



## >> Ontwikkelingen 2019

Deelname aan Vitaal Kalf voor kalverhouders wordt in de periode 2017 tot 2022 ondersteund vanuit de Europese Gemeenschappelijk Landbouw Beleidsgelden. SKV ondersteunt kalverhouders desgewenst bij de aanvraag van deze subsidie in het kader van deelname aan Vitaal Kalf.

Vleeskalverhouders dienen per bedrijf een Vitaal Kalf overeenkomst met de SKV aan te gaan. In de statuten van de SKV is de verplichting opgenomen dat aangeslotenen bij de SKV tevens Vitaal Kalf gecertificeerd moeten zijn. Indien vleeskalverhouders niet voldoen aan de kwaliteitsregeling Vitaal Kalf en geen Vitaal Kalf certificaat ontvangen, krijgen zij ook geen SKV kwaliteitscertificaat.

### 2.2 Preventie middels Garantiesysteem Tracering SKV-Vleeskalveren

Het Garantiesysteem Tracering SKV- Vleeskalveren (GTSKV), voorziet in een database waarin de SKV aangeslotenen transporten van importkalveren dienen te melden. Hierdoor zal in geval van een calamiteit in één oogopslag te zien zijn waar transporten plaatsvinden en hebben gevonden en wat de eindbestemming van een transport is. Krachtens de reguliere I&R-regelgeving dient een I&R-melding binnen drie werkdagen na ontvangst van de kalveren te zijn verricht. Wanneer er een weekend tussen zit kan het derhalve vijf dagen duren voordat de gegevens in het I&R-systeem zijn opgenomen. Met GTSKV zijn deze gegevens al voor aankomst van de kalveren bekend. De tracering van SKV vleeskalveren in alle stadia van het transport is van belang bij een eventuele uitbraak en verspreiding van besmettelijke dierziekten. Indien vleeskalveren worden opgezet, waarvoor geen melding is gedaan conform GTSKV, kan de SKV een sanctie opleggen. In het verslagjaar is voor alle transporten met importkalveren een GTSKV melding verricht.

### 2.3 Antibiotica

Sinds 2015 verplicht de Regeling houders van dieren en de Regeling diergeneeskundigen de kalverhouder en diens dierenarts tot registratie van bepaalde gegevens wanneer antibiotica worden gebruikt bij de vleeskalveren.

De registratie van het antibioticagebruik sluit aan bij de doelstellingen van het in 2007 door de vleeskalversector ontwikkelde Masterplan Rationeel Gebruik Antibiotica (MRGA). Doel van het MRGA is het bevorderen van het rationeel gebruik van antibiotica in de vleeskalversector, de controle op de naleving, het in beeld brengen van de resistentie ontwikkeling en onderzoek naar mogelijkheden om de resistentie ontwikkeling te verminderen, c.q. te beheersen. De controle op de naleving van het MRGA wordt uitgevoerd door de SKV. Naast controle op de registratie en verantwoording van antibioticagebruik worden voermonsters, nier- en spiermonsters onderzocht op de aanwezigheid van antibiotica.

De kwaliteitsregeling Vitaal Kalf verplicht de vleeskalverhouder tot registratie van alle toegediende antibiotica. De registratie geeft inzicht in het gebruik van antibiotica in de vleeskalversector. De vleeskalverhouder dient tevens een bedrijfsgezondheidsplan en een bedrijfsbehandelplan op te stellen, waarin bijvoorbeeld afspraken met de dierenarts over antibioticagebruik zijn vastgelegd. Deze onderwerpen zijn onderdeel van de Vitaal Kalf controle waarbij SKV controleurs de antibioticaregistratie en de diergeneesmiddelenadministratie controleren aan de hand van de databank InfoKalf, afleverbonnen en de nog aanwezige hoeveelheid diergeneesmiddel. Van iedere deelnemer wordt ook de zogenaamde dierdagdosering (DDD) berekend. Indien de DDD boven een door de SDa vastgestelde norm valt, wordt de vleeskalverhouder vanuit de Vitaal Kalf regeling verplicht tot het nemen van bepaalde maatregelen. Op deze wijze wordt het gebruik van antibiotica verder beperkt.

In de door de SKV ontwikkelde database InfoKalf vindt de registratie van antibiotica plaats. In deze database kunnen dierenartsen registreren welke antibiotica zijn voorgeschreven aan welke vleeskalverhouder. Middels deze registratie ontstaat een helder beeld van de voorgeschreven diergeneesmiddelen en in het bijzonder antibiotica. Deze database is door de overheid aangewezen als register als bedoeld in het Besluit houders van dieren.

## >> Ontwikkelingen 2019

Centrale registratie van de door de dierenarts afgegeven antibiotica betekent monitoring van het sectorale gebruik van deze stoffen. De antibioticaregistratie en de DDD is voor alle vleeskalverhouders inzichtelijk in InfoKalf. De vleeskalverhouder kan externe partijen, zoals de dierenarts, machtigen om deze gegevens te kunnen inzien.

Sinds 2015 koppelt SKV de bevindingen van monsternames op het gebied van antibiotica actief aan de vleeskalverhouder terug. Dit is waardevolle informatie voor de vleeskalverhouder, die daardoor meer inzicht in zijn bedrijfsvoering krijgt.

### 2.4 Opzet jonge kalveren SKV en Vitaal Kalf

De SKV heeft in haar reglementen bepaald dat kalveren niet mogen worden opgezet onder de leeftijdsgrens van 14 dagen. Hiermee wordt beoogd de jonge dieren een hoge maternale bescherming mee te geven, zodat het antibioticagebruik mogelijk kan worden verminderd. Indien bij controles wordt geconstateerd dat jongere kalveren zijn opgezet, wordt een sanctie opgelegd. In het verslagjaar is in verband met de opzet van te jonge vleeskalveren 132 keer een sanctie opgelegd voor een of meer vleeskalveren.

In de kwaliteitsregeling Vitaal Kalf is een minimum vloerooppervlakte vastgesteld afhankelijk van gewicht en leeftijd van het kalf. Bij een tekortkoming op dit punt wordt een boete opgelegd. In 2019 is 39 keer een sanctie opgelegd voor een of meer vleeskalveren.

### 2.5 Niet Steroïde Pijnstillers (NSAID's)

Naar aanleiding van de gewenste reducering van het antibioticagebruik zou het gebruik van NSAID's kunnen toenemen. Daarom laat de SKV sinds 2014 monsters onderzoeken op de aanwezigheid van (residuen van) NSAID's. In 2019 is, evenals in 2018, geen enkel monster non-conform bevonden.

### 2.6 Opzet uit gebieden met besmettelijke dierziekte

In 2019 gold het door de SKV ingestelde verbod voor het opzetten van kalveren uit het Verenigd Koninkrijk, Bulgarije, Hongarije en Roemenië. Voor de opzet van kalveren uit Ierland gelden voorwaarden. Middels het stellen van dergelijke maatregelen beoogt de SKV het risico op verspreiding van besmettelijke dierziekten te voorkomen. In geval van opzet van vleeskalveren uit een risicogebied en/of het niet naleven van de voorwaarden wordt conform het CSR een sanctie opgelegd. In het verslagjaar is geen sanctie opgelegd voor het opzetten van kalveren uit een risicogebied.

### 2.7 Kalf Volg Systeem (KVS)

In 2018 is in Vitaal Kalf opgenomen dat kalveren bij aanvoer bij de kalverhouder in het Kalf Volg Systeem geregistreerd dienen te zijn. In 2019 heeft SKV opgenomen in haar kwaliteitssysteem dat kalveren bij vertrek vanaf de geboortelocatie in het Kalf Volg Systeem geregistreerd moeten zijn. Het Kalf Volg Systeem (KVS), dat is ontwikkeld in opdracht van Zuivel NL, Vee&Logistiek Nederland en SBK, biedt de mogelijkheid ieder kalf gedurende het transport vanaf de melkveehouder tot en met de kalverhouder te registreren. De registratie in KVS heeft tot doel de kwaliteit en daarmee het dierenwelzijn van het kalf te verhogen. In 2019 is 96 keer een sanctie opgelegd voor de opzet van een of meer niet (tijdig) in KVS geregistreerde kalveren.



## 3. Bestuur SKV

### 3.1 Bestuur SKV

Op 10 juli 2019 is een nieuw, niet aan de sector gelieerd, bestuur aangetreden. Het nieuwe bestuur bestaat uit drie onafhankelijke bestuurders:

- ir. J.F. de Leeuw  
voorzitter
- drs. M. Elema  
secretaris/penningmeester
- prof. dr. J. van der Greef  
bestuurder

Het bestuur heeft in 2019 drie maal vergaderd.

### 4.2 Wetenschappelijke Raad SKV

Het bestuur heeft een Wetenschappelijke Raad SKV ingesteld. Deze raad adviseert het bestuur over de analysemethoden, monsternemingen en analyse, evenals over de kwaliteitsborging daarvan. Tevens adviseert zij over te initiëren onderzoeken en over productkwaliteitsaspecten.

De Wetenschappelijke Raad is in 2019 niet bijeen gekomen.

De wetenschappelijke raad bestaat uit de volgende leden:

- |                                   |               |
|-----------------------------------|---------------|
| ■ dhr. C.P.V. van der Weg (secr.) | directeur SKV |
| ■ dhr. dr. L.A. van Ginkel        | RIKILT        |
| ■ dhr. H.J. Keukens               | NVWA          |

## 4. Commissies SKV

### 4.1 Juridische Commissie SKV

De Juridische Commissie van de SKV adviseert het bestuur over alle juridische aangelegenheden die de SKV betreffen. In 2019 heeft de commissie via schriftelijke rondes overleg gevoerd, onder meer met betrekking tot regelgeving en geschilbehandeling.

De Juridische Commissie SKV bestond in 2018 uit de volgende leden:

- dhr. drs. M. Elema  
secretaris SKV
- dhr. dr. H.R. Buys  
vertegenwoordiger van het bedrijfsleven,  
aangewezen door het bestuur
- dhr. C.P.V. van der Weg (secr.)  
directeur SKV

Als extern juridisch adviserend lid treedt de heer mr. drs. H. Ferment, advocaat bij BarentsKrans N.V., op.

### 4.3 Technische Commissie SKV

Naast de Wetenschappelijke Raad, is er door het bestuur een Technische Commissie ingesteld. Deze commissie adviseert het bestuur over de analysemethoden, monsternemingen en analyse, evenals over de kwaliteitsborging daarvan. Daarnaast initieert de Technische Commissie onderzoeken en adviseert zij over de besteding van onderzoeksgelden. Ook adviseert zij het bestuur over productkwaliteitsaspecten. Alle adviezen van de Wetenschappelijke Raad worden eerst voor advies aan de Technische Commissie voorgelegd, voordat ze in het bestuur worden behandeld.

De Technische Commissie heeft in 2019 zes maal vergaderd. Onderwerpen die in 2019 behandeld zijn, zijn onder meer antibiotica en NSAID's. In hoofdstuk 2 zijn deze onderwerpen uitgebreid beschreven.

## 4. Commissies SKV

De Technische Commissie bestaat uit de volgende leden:

- dhr. C.P.V. van der Weg (vz.) SKV
- dhr. drs. D. Mioch DUCARES
- dhr. ir. H. Bekman deskundige
- dhr. ir. J. de Groot deskundige uit bedrijfsleven
- dhr. H.J. Keurhorst deskundige uit bedrijfsleven
- dhr. J. Clevering deskundige uit bedrijfsleven
- dhr. drs. P.H.A. Mölder deskundige uit bedrijfsleven

### 4.4 College van Advies

Het bestuur van de SKV heeft een College van Advies ingesteld, dat is belast met het beheer van en het toezicht op het Productcertificatie Reglement SKV 2005 (PCR). Daarnaast is het college belast met het beheer van en toezicht op andere systemen op basis van de norm NEN-EN-ISO/IEC 17065 waarvoor de SKV als certificerende instantie optreedt, zoals bijvoorbeeld de kwaliteitsregeling Vitaal Kalf.

Het College van Advies bestaat uit de volgende leden:

- dhr. ir. H. Bekman (vz)
- dhr. ir. J. de Groot
- dhr. H.J. Keurhorst
- dhr. J. Clevering
- dhr. drs. P.H.A. Mölder

### 4.5 Geschillencommissie SKV en Geschillencommissie PCR

Het bestuur van de SKV heeft in 1991 het Geschillenreglement SKV 1991 vastgesteld, dat voorziet in de instelling van een Geschillencommissie Kwaliteitsgarantie Vleeskalversector. Deze geschillencommissie is, met uitzondering van de civiele rechter, belast met de beslissing in alle geschillen, ontstaan tussen aangeslotenen en de SKV. Een uitzondering hierop vormen geschillen die zijn ontstaan tussen aangeslotenen of belanghebbenden en de SKV met betrekking tot productcertificatie en/of het Productcertificatie Reglement SKV 2005 (PCR). Hiervoor is een Geschillencommissie PCR ingesteld. Tot op heden is nog geen geschil PCR ingediend.

Het bestuur benoemt de leden van de Geschillencommissie SKV. Deze personen hebben geen binding met de SKV. Het bestuur benoemt tevens een voorzitter, die de hoedanigheid van meester in de rechten heeft. De Geschillencommissie bestaat per geval uit drie leden, inclusief de voorzitter.

Het bestuur heeft de volgende personen benoemd als lid van de Geschillencommissie SKV:

- dhr. mr. D.M.H.M. van Dijk (vz)
- dhr. prof. mr. B.M.J. van der Meulen
- dhr. mr. C. van Schaik

Als secretaris van de Geschillencommissie SKV trad op mr. J.A.M. den Teuling.





## 5. Samenwerking met laboratorium en NVWA

### 5.1 Laboratorium SKV

Bij het door de SKV gecontracteerde laboratorium DUCARES, een TNO bedrijf, in Utrecht worden de door de SKV genomen en aangeleverde monsters geanalyseerd. Alle monsters worden geconditioneerd bewaard. Hooggekwalificeerde analisten van het laboratorium voeren de analysewerkzaamheden uit. Daarnaast houdt het laboratorium zich bezig met het uitbreiden en optimaliseren van bestaande en het ontwikkelen van nieuwe analysemethoden. Het laboratorium werkt onder accreditatie, hetgeen een extra waarborg inhoudt als het gaat om de kwaliteit van de uitvoering van de analyses en de juistheid van de analyseresultaten. Dit door de Raad voor Accreditatie verstrekte accreditatie is gebaseerd op de norm NEN-EN-ISO/IEC 17025.

Om de noodzakelijke kwaliteitsborging te realiseren worden ringtesten georganiseerd met de laboratoria van:

- Wageningen Food Safety Research.

### 5.2 NVWA

Indien op basis van het door de SKV uitgevoerde monsteronderzoek wordt vastgesteld dat niet-toegelaten middelen zijn gebruikt, stelt de SKV in alle gevallen de Nederlandse Voedsel en Waren Autoriteit (NVWA) op de hoogte.

Indien mogelijk zal de SKV op basis van het Controle- en Sanctiereglement aanvullende maatregelen nemen bij de aangeslotene.

Met voornoemde instantie zijn concrete afspraken gemaakt met betrekking tot de door de SKV uitgevoerde controlewerkzaamheden. Na het aantreffen van ongewenste groeibevorderende middelen wordt, waar mogelijk, door de NVWA proces-verbaal opgemaakt naar aanleiding van de door SKV controleurs opgemaakte relazen van bemonstering.

## 6. SKV controles 2019

### 6.1 Omvang SKV controles 2019

In dit overzicht zijn de onder de SKV controle vallende bedrijven vanaf 31-12-2019 opgenomen.

Kalfsvleesverwerkingsbedrijven	11
Kalvermelkfabrikanten	5
Eigenaar vleeskalveren	689
Transporteur	5
Handelaar	2
Verzamelplaats	10
Registratieplaats	36
<b>Totaal</b>	<b>758</b>

	Totaal	Nederland	België	Duitsland
Staladressen met blanke vleeskalveren in 2019 <sup>1</sup>	955	842	113	0
Staladressen met rose vleeskalveren in 2019	856	840	11	5
Staladressen met startkalveren in 2019	288	283	4	1

	Totaal	Nederland	België	Duitsland
Staladressen met blanke vleeskalveren in 2018 <sup>2</sup>	870	847	23	0
Staladressen met rosé vleeskalveren in 2018	944	930	9	5
Staladressen met startkalveren in 2018	296	294	0	2

De volgende aantallen vleeskalveren vallen onder de SKV controle. Tevens is aangegeven welke landen het betreft.

#### Totaal aantal opgezette koppels<sup>3</sup> blanke vleeskalveren

	2017	2018	2019
<b>TOTAAL</b>	<b>1.930</b>	<b>2.064</b>	<b>1.979</b>
Nederland	1.880	2.027	1.829
België	26	37	150
Duitsland	24	0	0

#### Totaal aantal opgezette blanke vleeskalveren

	2017	2018	2019
<b>TOTAAL</b>	<b>1.169.752</b>	<b>1.215.903</b>	<b>1.255.456</b>
Nederland	1.148.551	1.189.567	1.149.811
België	15.549	26.336	105.645
Duitsland	5.652	0	0

- 1) Het betreft het aantal 'actieve' staladressen c.q. UBN's waar in 2019 daadwerkelijk vleeskalveren zijn opgezet
- 2) Het betreft het aantal 'actieve' staladressen c.q. UBN's waar in 2018 daadwerkelijk vleeskalveren zijn opgezet
- 3) Definitie koppel: groep van bij elkaar op één bedrijf gehuisveste vleeskalveren van één eigenaar die ongeveer gelijktijdig zijn opgezet, dan wel de karkassen van deze vleeskalveren. Bij aflevering in meerdere keren is sprake van deeltkoppels.

## >> SKV controles 2019

### Totaal aantal opgezette koppels rosé vleeskalveren

	2017	2018	2019
<b>TOTAAL</b>	<b>3.161</b>	<b>3.350</b>	<b>3.117</b>
Nederland	3.094	3.320	3.071
België	16	15	33
Duitsland	51	15	13

### Totaal aantal opgezette rosé vleeskalveren

	2017	2018	2019
<b>TOTAAL</b>	<b>575.924</b>	<b>568.899</b>	<b>563.105</b>
Nederland	561.626	561.391	550.066
België	5.405	5.934	12.005
Duitsland	8.893	1.574	1.034

### Totaal aantal opgezette koppels vleeskalveren (blank+rosé)

	2017	2018	2019
<b>TOTAAL</b>	<b>5.091</b>	<b>5.414</b>	<b>5.096</b>
Nederland	4.974	5.347	4.900
België	42	52	183
Duitsland	75	15	13

### Totaal aantal opgezette vleeskalveren (blank+rosé)

	2017	2018	2019
<b>TOTAAL</b>	<b>1.745.676</b>	<b>1.784.802</b>	<b>1.818.561</b>
Nederland	1.710.177	1.750.958	1.699.877
België	20.954	32.270	117.650
Duitsland	14.545	1.574	1.034

### 6.2 Aantal uitgevoerde SKV controles in 2019

Hiernaast wordt een overzicht gegeven van de controles die in 2019 tijdens de boerderijperiode van de koppels door de SKV werden uitgevoerd. Hierbij zijn tevens koppels vleeskalveren meegenomen die voor een deel al in 2018 werden opgezet.

In 2019 hebben SKV controleurs – na een laatste controle – voor 5.047 koppels vleeskalveren kwaliteitscertificaten afgegeven. Vleeskalveren van aangeslotenen mogen pas geslacht worden bij een bij SKV aangesloten kalfsvleesverwerkend bedrijf nadat voor de vleeskalveren een kwaliteitscertificaat is afgegeven.

## >> SKV controles 2019

### Controles bij verwerkte koppels:

Bij de vermelde aantallen koppels is aangegeven hoeveel koppels 2, 3 of 4 keer visueel zijn gecontroleerd.

Alle koppels zijn minimaal 1 keer visueel gecontroleerd.

	2017	2018	2019
2 x visueel gecontroleerd	2.763	3.057	2.963
3 x visueel gecontroleerd	1.922	1.916	1.939
4/5 x visueel gecontroleerd	1.222	1.244	1.312

In de volgende gevallen werd naast een visuele controle tevens een urinebemonstering uitgevoerd. Aangegeven is het aantal koppels dat 1 of 2 keer is bemonsterd. Daarnaast zijn er haarbemonsteringen uitgevoerd.

	2017	2018	2019
1 x urine bemonstering	1.517	1.691	1.615
2 x urine bemonstering	610	899	431
aantal haarmonsters	3.044	7.155 <sup>4</sup>	3.390
aantal bloedmonsters	160	165	150

Bij kalfsvleesverwerkende bedrijven werden de volgende controles uitgevoerd. Aangegeven is het aantal keren dat in een kalfsvleesverwerkend bedrijf een controle/bemonstering (meerdere monsters) werd uitgevoerd:

	2017	2018	2019
Visuele controles	150	156	173
Bemonsterde koppels	1.234	1.104	1.145

Van de 1.145 bemonsterde koppels in de kalfsvleesverwerkende bedrijven zijn, naast urine, onder meer de volgende matrices bemonsterd:

	2017	2018	2019
Ogen	126	66	68
Niervet monsters	130	84	60
Haar	145	94	96
Middenrif	16	0	2
Nier	1.674	2.747	2.746
Spier	616	1.468	1.594

4) Aantal haarmonsters is hoger ivm tweelingproblematiek in de melkveesector. In dit kader heeft SKV extra haarmonsters genomen.

## >> SKV controles 2019

### Totalen van de controles:

	2017	2018	2019
Aantal verrichte visuele controles	10.768	11.115	11.264
Aantal koppels waarbij werd bemonsterd (urine en overige monsters)	3.113	3.438	3.323
Aantal kalveren waarbij urine werd bemonsterd	8.696	9.363	9.477
Aantal kalveren waarbij haar werd bemonsterd	3.189	7.249 <sup>4</sup>	3.506
Aantal kalvervoeder- en overige monsters	10.434	9.603	9.123
Aantal spoed- en herkeuringen	880	954	938
Aantal vergeefse bezoeken (opnieuw bezocht) <sup>5</sup>	199	172	193
Aantal koppels vleeskalveren waarvoor een kwaliteitscertificaat is afgegeven	5.023	5.172	5.047
Aantal Vitaal Kalf-controles kalverhouders <sup>6</sup>	1.978	1.812	1.806
Aantal IKB/Vitaal Kalf –controles verzamelcentra	62	5	55

### 6.3 Controleresultaten 2019

De in 2019 uitgevoerde bemonsteringen resulteerden in geen enkel geval tot een non-conforme analyse-uitslag. In geval van een positief analyseresultaat wordt dit middels een relaas van bemonstering doorgegeven aan de NVWA.

4) Aantal haarmonsters is hoger ivm tweelingproblematiek in de melkveesector. In dit kader heeft SKV extra haarmonsters genomen.  
5) Het kwam voor dat men niemand thuis trof. In deze gevallen werd de controle op een later tijdstip uitgevoerd. Dit is het gevolg van het feit dat SKV controles onaangekondigd worden uitgevoerd.  
6) Het betreft de erkenningsscontrole en de jaarlijkse hercontrole. Overige controles zijn in deze aantallen niet meegenomen.

## 7. Sancties en geschillen

### 7.1 Sancties en geschillen

Bij niet-nakoming door de aangeslotenen van de aansluitovereenkomst, waarvan het Controle- en Sanctiereglement onderdeel uitmaakt, neemt de SKV maatregelen in de vorm van het opleggen van sancties. De aangeslotene die het niet eens is met de genomen maatregel, kan een aanvraag om geschilbeslechting indienen bij de Geschillencommissie SKV, die is samengesteld uit onafhankelijke personen. De Geschillencommissie beoordeelt of de maatregel al dan niet terecht door de SKV genomen is. Daarnaast heeft de Geschillencommissie de mogelijkheid om de opgelegde sanctie te matigen.

De volgende maatregelen werden in het verslagjaar door de SKV genomen. In de gevallen dat een geschil aanhangig werd gemaakt, de behandeling voortduurt en/of de uitslag bekend is en/of een procedure voor de burgerlijke rechter werd gevoerd wordt dat in het hierna volgende tevens vermeld:

1. Krachtens het Controle- en Sanctiereglement dienen vleeskalveren bij opzet minimaal 14 dagen oud te zijn. In 132 gevallen waren er één of meer kalveren jonger dan 14 dagen opgezet. In dat geval is een sanctie opgelegd.
2. In de kwaliteitsregeling Vitaal Kalf is de minimum vloeroppervlakte vastgesteld. Bij een geconstateerde tekortkoming wordt een sanctie opgelegd, hetgeen 39 keer is gebeurd voor een of meer vleeskalveren.
3. In verband met een sanctie opgelegd vanwege de in 2013 geconstateerde aanwezigheid van furaltadone respectievelijk de metaboliet AMOZ in voer- en urinemonsters genomen op een vleeskalverhouderijbedrijf, heeft de betrokken aangeslotene een geschil aanhangig gemaakt bij de Geschillencommissie Kwaliteitsgarantie Vleeskalversector. Dit geschil is op verzoek van betrokkene aangehouden.
4. Het is niet toegestaan een koppel kalveren af te voeren zonder geldig kwaliteitscertificaat. In een eerder verslagjaar is in twee gevallen een boete opgelegd vanwege het afleveren zonder geldig kwaliteitscertificaat. In beide gevallen is hiervoor een geschil aanhangig gemaakt. De uitspraak van het eerste geschil is gedaan in 2019. De sanctie is gehandhaafd.
5. Het is een aangesloten slachterij niet toegestaan vleeskalveren zonder geldig kwaliteitscertificaat te slachten. In een eerder verslagjaar is één geval een boete opgelegd vanwege het slachten zonder geldig kwaliteitscertificaat. De betrokken slachterij heeft een geschil bij de Geschillencommissie aanhangig gemaakt en deze heeft in het verslagjaar uitspraak gedaan. De sanctie is gehandhaafd.
6. Vanwege het afleveren van vleeskalveren zonder geldig kwaliteitscertificaat is in het verslagjaar drie maal een sanctie opgelegd aan een aangeslotene.
7. Vanwege het slachten van vleeskalveren zonder geldig kwaliteitscertificaat is in het verslagjaar drie maal een sanctie opgelegd aan de betrokken slachterijen.

## 8. Financiële gegevens

### 1. Balans per 31 december 2019

	31-12-2019	31-12-2018
<b>ACTIVA</b>		
<b>Vaste activa</b>		
Materiële vaste activa	23	36
<b>Vlottende activa</b>		
Debiteuren	748	743
Overige vorderingen	2.210	1.849
Liquide middelen	1.786	1.685
	<b>4.744</b>	<b>4.277</b>
<b>Totaal</b>	<b>4.767</b>	<b>4.313</b>
<b>PASSIVA</b>		
<b>Eigen vermogen</b>		
Overige reserves	1.633	2.360
Onverdeeld exploitatiesaldo	-16	-727
	<b>1.617</b>	<b>1.633</b>
<b>Voorzieningen</b>	<b>13</b>	<b>15</b>
<b>Kortlopende schulden</b>		
Crediteuren	622	225
Belastingen en premies sociale verzekeringen	129	131
Vooruitontvangen bedragen	200	138
Vooruitgefactureerde bijdragen	1.760	1.693
Overige kortlopende schulden	426	478
	<b>3.137</b>	<b>2.665</b>
<b>Totaal</b>	<b>4.767</b>	<b>4.313</b>

## >> Financiële gegevens

### 2. Staat van baten en lasten in duizenden euro's

	2019	begroting 2019	2018
<b>BATEN</b>			
Bijdrage per vleeskalf binnenland	1.146	1.275	590
Bijdrage per vleeskalf buitenland	30	30	20
Bijdrage Vitaal Kalf	4.894	4.900	4.821
Bijdrage slachterijen	958	942	947
Hercontrole/Spoed- en herkeuringen	24	25	27
Overige baten	305	125	170
Afdracht classificatie	-1.769	-1.745	-1.715
<b>Totaal der Baten</b>	<b>5.588</b>	<b>5.552</b>	<b>4.860</b>
<b>LASTEN</b>			
Personeelskosten	1.787	1.784	1.842
Reis- en verblijfkosten	205	195	217
Overige kosten buitendienst	38	47	39
Huisvestingskosten	5	5	4
Bedrijfskosten	2.570	2.574	2.479
Bureaunkosten	398	385	453
Algemene kosten	588	541	540
Afschrijvingen	13	13	12
<b>Totaal der Lasten</b>	<b>5.604</b>	<b>5.544</b>	<b>5.587</b>
<b>Exploitatiesaldo</b>	<b>-16</b>	<b>8</b>	<b>-727</b>

## 9. Lijst met gebruikte afkortingen

De volgende afkortingen zijn in dit jaarverslag regelmatig gebruikt.

CSR/Controle- en Sanctiereglement	Controle- en Sanctiereglement SKV (zie ook <a href="http://www.skv.info/reglementen">www.skv.info/reglementen</a> )
PCR	Productcertificatiereglement SKV 2005, maakt deel uit van het CSR
GTSKV	Garantiesysteem Tracering SKV Vleeskalveren, maakt deel uit van het CSR
NVWA	Nederlandse Voedsel- en Warenautoriteit
IKB	Integrale Keten Beheersing
SBK	Stichting Brancheorganisatie Kalversector
SDa	Stichting Diergeneesmiddelenautoriteit
DDD	Dierdagdosering
Vitaal Kalf	De Algemene Voorwaarden Vitaal Kalf en haar bijlagen





## Colofon

Tekst & Eindredactie:

SKV

Design & Dtp & Drukwerk coördinatie:

Buffel! Inspiratie & Creatie

[www.buffelreclame.nl](http://www.buffelreclame.nl)





SKV Jaarverslag  
**2019**